青島民報

（中華郵政特准掛號立券之新聞紙）

第一四七二號

今日出三大張

登記證 中宣會字第七九九九 內政部警字第六三〇

本報價目		廣告刊費
本埠	外埠	
零售每份大洋五分，每月大洋壹元，半年大洋五元五角，全年大洋十元正	每月大洋壹元，半年大洋六元，全年大洋十二元八角	（新聞欄）每行五號十三字每日三行三天起碼每行洋壹元；（封面）每行五號六十字每日三行三天起碼每行洋二元；（普通）每日五十字三日起碼每日洋壹元；（長期）備有詳章承索即奉

發行人　楊興勤　王景西
編輯人　杜宇
社址：青島福建路三十八號
電話：二七八三
電報掛號：一〇三二
郵政信箱：一八二號
青島啓明印刷所代印

本報成立東鎮分社啓事

本社以東鎮日趨繁盛定閱本報者亦益增多茲爲謀閱者便利起見特在東鎮菜市二路八號設立分社委派欒呈祥君爲該分社主任業已正式發報嗣後在東鎮各界如有訂閱本報或委登廣告者請就近與該分社接洽是荷此啓

股票遺失聲明作廢

本人名下中魯銀行銀字第九十九十一號股票二張共票面股款洋二千元遺失無着除向中魯銀行掛失外特再登報聲明作廢

關達平謹啓五月二十日

萬寶銀樓 震華金店 天寶銀樓 爲改用市秤通告

茲經同業議決准於國歷六月一日起進出賣買一律改用市秤恐未週知特此通告

民國二十三年五月二十三日

尋房

如有願將會泉海灘木房出讓或出租者請將號數及價格賜示以便訂期接洽復函請投青島福建路本報館可也

遺失棧單聲明作廢

茲因敝號遺失交通銀行青島倉庫第一三九六號棧單壹紙除向交行報失外無論中外人拾得概作廢紙特此聲明

青島源祥號啓

震華大金店

青島　天津路　入

年歷之久　信用卓著　加煉高赤　十足紋銀
新豔器皿　精巧鑲嵌　美術禮券　贈友咸宜
鍍金砝藍　式樣鮮明　珠鑽翠寶　一應俱全
承做定貨　限期不悞　定價公道　歡迎參考

電話：二九八七

衛生要道

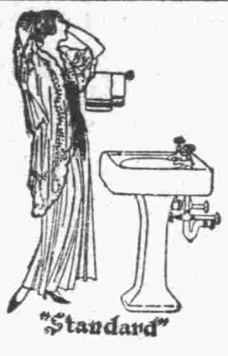

貴處欲求：
室中溫度合宜
汽爐裝置得法
盥浴器具精美
上下水道耐久

敝公司聘有專家工程師竭誠服務

觀海二路十八號
青島潔麗工程公司謹啓
電報掛號三三八一號

並經理歐美各廠汽爐及衛生器俱等物價格從廉

總公司
上海四川路念九號
電報掛號八六六九
電話一四四三四

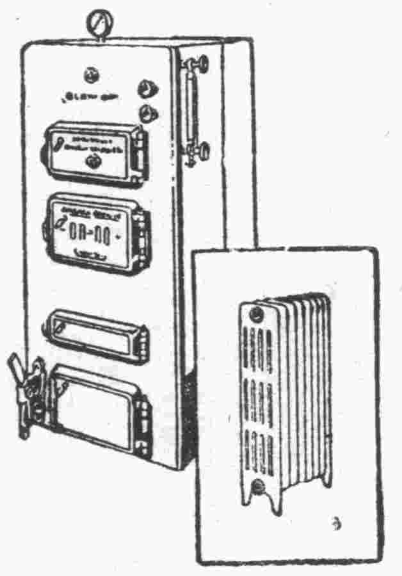

中國天一保險公司青島分公司開業公告

本公司資本總額銀圓五百萬元呈准國民政府註册設立總公司於上海北京路二五五號茲爲便利青島各界投保起見特設分公司於青島中山路三七號國廠聯營所二樓本分公司係依法正式設立凡蒙投保者即由本分公司直接出立大單舉凡賠款及一切事項亦概由本分公司絕對負完全責任現內部布置就緒自即日起開始營業倘荷惠顧竭誠歡迎特此通告伏維公鑒

業務大綱：人壽險　火險　水險　汽車險　各種意外險

董事長　王伯元　常務董事　何谷聲　梁晨嵐　董事　胡文虎　秦潤卿　王子崧　朱吟江　錢新之　黃仲長　常駐監察　王仲允　監察人　張芹伯　孫鶴皋

青島分公司經理　李祖模

本分公司召請山東全省各埠代理處各種章程承索即奉

分公司電話五〇二二　電報掛號三六〇二

航空公路建設獎券

第六期　六月廿九日在上海逸園當衆開獎

人人可得伍拾萬圓

售券處：中央銀行　中國銀行　交通銀行

本埠各大商號凡掛有藍底白字標識者均有代售

國民政府航空公路建設獎券辦事處發行　上海愛多亞路一八三至九號

0-6-4

天任醫院

龍口路新四號

電話：五三一四號

院長

儲天任　內政部註册醫師　日本政府註册醫師　內科　性病科　午後二時至六時
別爾格滿　內政部註册醫師　德國政府註册醫師　眼科　外科　婦人科　午後三時至五時
余慈耕　內政部註册醫師　小兒科　午前十時至十二時
張銘勳　內政部註册醫師　內科　皮膚科　午前八時至十二時　午後三時至六時
易震寒　內政部註册醫師　產婦科　婦孺內科　隨時　午後三時至六時

▣……急症隨到隨看　出診隨請隨到……▣

本院由左列各醫師負責對於呼吸器病消化器病關節病性病心臟病精神病皮膚病結膜病麻醉品中毒病腎臟病婦人科小兒科外科各病均用最新最有效方法治療另設理學治療科檢驗科並特設產科室安全接生爲應社會之需要促進注意健康起見定有「顧問醫及健康檢查」辦法對於家庭商號機關團體特別優待甚爲便利詳細章程函索即寄

診例
一、初診一元復診一角學生軍警免費
二、出診市內五元深夜加倍市外面議
三、住院每日由二元至六元
四、藥費每日二角半高價藥另加
五、皮下注射自五角至五元肌肉注射自一元自五元靜脈注射自二元至十元
六、太陽燈治療每次一元電氣治療每次五角
七、細菌檢驗自一元起化學檢驗自五角起
八、防疫注射每次五角

附設
呼吸器病療養所　消化器病療養所
北九水分設　慢性病療養院
專備各種慢性病症及病後長期養療地點幽靜設備完善院費每日每間五元

天氣熱了　草帽不可不戴

中山路南首　青元商行　經理

本市出產　雙鳳草帽　純粹國貨　價目便宜

男女各式以及海水浴所用草帽計有五十餘種價目每頂由六角至四元不等

注意

敝行以推銷國貨發展本國經濟爲目的除將價目設法減低外並附贈優待券每頂一張或兩張此項優待券可以換取第七期航空獎券一條或三條諸君不但可以戴便宜草帽且有意外發財之機會特此附啓

閩北殘匪紛請收編
粵軍在筠門準備總攻會昌
鄂境殘匪九月底可全肅清

香港三十日電：閩北殘匪，紛請獨立第二旅收編，聞該旅已派兵前往招撫，先後投誠者達二千餘人。

香港三十日電：軍息，共匪主力退集建甯長汀寧都三處，粵二縱隊刻在筠門，積極辦理善後，總攻會昌日內即可實現

漢口三十日電：錢大鈞二十九日乘机赴南昌，范熙績同往，又何柱國郝夢麟蕭之楚二十九日分別返防，預計鄂境殘匪，九月底可完全肅清。

漢口二十日電：何成濬二十九日偕徐源泉走沙市，檢閱各部，張羣今日視察宜昌，將巡視沿江堤工。

漢口三十日電：蕭克高詠生股匪，自竄擾贛北，被西路軍第二縱隊擊潰後，由贛敗退至湘，損失奇重，潰不成軍，四處散竄，嗣高匪殘部，又在通修邊境集合二千餘衆，復於二十二日進擾東林苗田，當被二十六師郭汝棟部予以伏擊，匪乃改竄澧溪，二十七日又被郭部在楊峯夫痛剿，斃匪無數，殘匪南竄，現仍追擊中。

南昌三十日電：蔣以剿匪軍事瞬將完竣，爲顧念受傷殘廢將士生計起見，特電飭軍政部籌設殘廢軍人工廠，俾授以生產技能。

漢口三十日電：王以哲何柱國二十八九日分返宋埠潢川防次，聯絡剿匪，錢大鈞二十九日晤張學良，飛南昌謁蔣，報告剿匪會議經過，擬新定剿匪計劃，呈蔣審核，預定三十日原機返漢，

漢口三十日電：蕭克高詠生匪部，在贛鄂邊區，化零爲整，集二千人，擬竄贛北武甯境，被郭汝棟擊潰，斃僞參謀長一名，擒僞團長張標一名，匪南竄。

重慶三十日電：赤匪乘剿匪各軍佈置未週迭施暗襲，均被擊退，四路軍二十八日攻爲城寨，原失陷地已完全規復，傳匪有衝破二路陣線企圖。

重慶三十日電：軍息，賀匪由秧坪改竄正安溮水壩，綦南方面有兵三團，可保無虞，又四路軍因各路總攻在即，二十八日分兵三路，進取萬城寨，激戰終日，匪不支向風涼子烏木等處潰走，

中央社南昌三十日電：行營連日接前方電告，僞十七師參謀長，僞紅軍學校校長，僞永新主席等，先後攜械向我彭師投誠，據供稱，匪方現迫民衆用穀米認購公債，民衆恨匪刺骨云。

厦門三十日電：軍息，蔣鼎文下命，各部隊開始向連城前進，限一週內到達，預計三十一或一日可入城，並派三機飛城散傳單，促早歸誠

中山獎學金
本屆考試競賽 以物理學爲主

南京三十日電：教育部通令各大學據中山文化教育館呈，中山獎學金，去年第一次試辦，結果尚稱美滿，今年度繼續辦第二次，關於自然科學考試競賽部份，本屆以物理爲主，盼各校踴躍參加

留日學生葉木花 被日人毆斃
日方已捕獲兇手

南京三十日電：據息，我國留日學生葉木花，日前被日人毆斃後，我駐日使館，即向日方提出抗議，聞該地當局，近已將兇手捕獲，送解法院，此事刻仍由我駐長崎代領事與該地當局繼續交涉中。

韓復榘 即赴贛謁蔣

中央社南京三十日電：據京息，山東省政府主席韓復榘，有電到京，將於月初由魯起程來京，向中央報告軍政最近情況，并謁汪院長，在京稍留，即赴贛晉謁蔣委員長。

調查臨沂等縣礦產
魯建設廳派員 分三組出發三個月爲期 煤鐵金三礦爲調查主體

濟南快信云：山東建設廳，以開發礦產，爲富國裕民之要圖，本省礦產素稱豐富，多半蘊藏於地，茲爲開發礦產，供給人民需要起見，擬派員分三組出發，赴新泰，萊蕪，蒙陰，泰安，甯陽，汶上，臨朐，沂水，費縣，臨沂，郯城，嶧縣，牟平，平度，萊陽，蓬萊，棲霞等十八縣，調查礦質之優劣，產量之多寡，作將來開採之準備，此次調查目的，以煤鐵金三種礦爲主體，其他各礦，亦予以詳細調查，必要時加以探掘，暫時規定調查期間三個月，經費計需四千五百六十五元，由二十二年度礦產調查項下支用，併擬定說明及調查區域，提交本日（二十九日）省政府第三百二十次政務會議討論，當經議決照准，茲錄其提案原文及說明書等採誌於下：

提案原文 查開發礦產，乃富國裕民，本省礦產，夙稱豐饒，惟非實地調查，無從確知礦質之優劣及礦量之多寡，先後呈請委員調查各該縣境內各種礦產，並奉實業部命令，勘明沂水牟平平度招遠等縣金礦，是政府與人民，對於礦產均注意及之，調查之舉刻不容緩。在民國二十年曾有礦苗調查一次，當時發現磁土，火粘土，重晶石，及其他礦產多種，嗣後礦商相繼呈領上述各種礦產者，不下二百餘處，調查提倡之功效，實非淺鮮，本廳職司礦政，爲明確全省礦質礦量，以供政府，人民需要，而資提倡指導礦業發展計，亟應按現時所處，將山東境內各縣礦產，擇要調查，所需調查費計洋四千五百六十五元，請確由二十二年度實業臨時費第一款第三項礦業調查費項下撥支，茲擬具調查說明書及預算書各份，理合提案敬請公決，議決照准。

調查說明 山東省沂水等十八縣礦產調查說明書如下：日的及方法，本省礦產煤鐵最富，金礦次之，其他金屬非金屬各種礦產，藏量亦多，此次調查，擬煤鐵金三種礦產爲主體，其他各種礦產，遇有價值者，亦均加以詳細調查，其調查方法，首先注重地質，以窮礦產來源，再則詳測礦床，以定礦產所在，於必要時，加以探掘，以明究竟，如此礦質既可定其優劣，礦量亦可估其多寡，然後施工開採，則不致有失敗之虞矣。

調查區域 本省礦產豐富，先就地分作三區，㈠新泰，萊蕪，蒙陰，泰安，甯陽汶上一帶，各種礦產以煤鐵及金爲主體，㈡臨朐，沂水，費縣，臨沂，郯城，嶧縣一帶，各種礦產以煤鐵及金爲主體，㈢牟平，招遠，平度，萊陽，蓬萊，棲霞一帶，各種礦產以金礦爲主體，調查期間暫定爲三個月，調查隊組織，計分三組，每組調查員三人，測生二名，合計調查員九人，測生六名。

全國專科以上學生統計
廿一年度人數四萬二千餘 實科漸增文科漸減少

南京三十日電：教育部統計最近數年來全國專科以上學校學生科別，計十九年度學生人數共三萬七千五百六十六人，實科包含理科農林工科醫藥等共九千三百七十五人，百分之二四，九．文科包含文藝政法教育商業等共二萬六千一百九十一人，佔百分之七五，一．二十年度學生人數爲四萬四千一百六十七人，實科一萬一千二百二十七人，佔百分之二五，五．文科三萬二千九百四十人，佔百分之七四，五．二十一年度學生人數共四萬二千七百十八人，實科一萬二千零零七人，佔百分之二八，五．文科三萬零零七十人，佔百分之七一，五．逐年實科人數漸增，文科人數漸減。

王正廷昨晨抵京
謁汪報告遠運會經過 郝更生談我國體育有顯著進步

南京三十日電：中委王正廷氏，上月率領我國選手，前往菲律賓馬尼拉參加遠東運動大會，業於二十八日率隊歸滬，王氏在滬休息一日，即於昨晚搭車晉京，今晨到達，旋趨謁汪院長，報告遠東運動大會經過情形，聞汪定今晚設宴爲王洗塵。

南京三十日電：我國體育協會代表郝更生，二十八日下午由菲抵滬後，即於當晚乘夜車晉京，于昨晨到達，據談，我國體育成績實有顯著之進步，但不及人之速，從大會得來之教訓，以後當有更大之進步，方能與人抗衡、

陳公博 赴菲律濱

菲律濱二十九日電：陳公博二十四日離爪哇赴菲律濱，留一週後返國。

行政院一六二次會議
聘李濟等爲古物保管會委員 冀省委陳寶泉辭職照准

中央社南京二十九日電：行政院二十九日晨開第一六二次會議，到汪兆銘，孔祥熙，羅文幹，石青陽，陳樹人，陳紹寬，王世杰，朱家驊，劉瑞恆，黃紹雄，顧孟餘，汪主席，

甲、審查報告事項，㈠財孔鐵顧報告，奉交審查鐵部呈送第一期鐵路建設公債基金保委會組織規程草案，大致贊同，並酌加修改，檢同修正草案，請鑒核，決議照審查意見通過，㈡海陳交朱汪羅報告，奉交審查交部呈請設立海事法庭一案，審查結果，擬請籌設海事公斷機關，其詳細辦法，由司法院核斷，當否請公決案，決議照審查意見通過。

乙、任免事項：㈠聘請李濟葉恭綽黃文弼傅斯年朱希祖蔣復聰爲中央古物保管委會委員，㈡冀省府委員兼教廳長陳寶泉因病辭職，准免本兼各職，任命周炳琳爲冀省府委員兼教廳長，㈢內黃呈參事孔力行呈請辭職，請鑒核免職案，決議通過，㈣軍何呈請調任航空署長徐培根爲參謀本部第二廳長案，決議通過

丙、討論事項：㈠財孔呈送擬成現行之蛋類出口稅，酌定減徵辦法，並暫定減稅期間爲六個月，請鑒核備案案，決議通過，並轉呈中政會，㈡財孔內黃會呈，遵令擬具公有土地處理規則草案，請核准施行案，㈢決議通過，由院公布，並咨立法院參考．法羅呈送新訂刑事簡易程序暫行條例草案，請鑒核案，決議通過，送中政會。

東鄉元師 昨晨逝世

東京二十四日電：東鄉元師三十日晨逝世，全國爲之哀悼，內閣今晨召集特別會議，商東鄉國葬事。

浙江農會籌備完竣
省當局籌設生產銀行

杭州卅日電：浙省生產會議，議決關于發展各項生產事業，因籌設大規模生產銀行一所，俾發展生產事業之金融流通中心機關，現聞省當局對生產銀行之籌設，已在縝密計劃中，

杭州卅日電：浙江農會籌備完竣，定下月十八日舉行代表大會，現全省有縣農會六十七區，農會三百餘所，鄉農會三千餘所，會員四十四萬人。

全國地方公債統計
總額二萬零四百餘萬 四川廿一軍發行最多

京訊：年來財政枯竭，各省市政府每遇興辦一事，在經費困難時，即以發行公債爲唯一辦法，經年累月，數至驚人，此種辦法，對於復興農村，大有障礙，農村復興委員會曾於去歲尾，通電全國各人民團體，令將各地方田賦附加及苛捐雜稅等情形，詳爲報告，俾便整頓，業經次第報告到會，同時並接得各地方政府發行公債情形甚詳，並有種類名稱等項，該會已送由全國財政會議參考，據聞各省市發行地方公債，自民國十六年迄今，據統計有六十一種之多，其中省公債五十一種，市公債十種，省公債總額爲一萬八千七百餘萬，市公債一千七百餘萬，總計二萬〇四百餘萬元，以省份言，其中（四川）第二十一軍發行最多，計自十九年至今，共發行十二種，總數額四千八百二十萬元，其他（江西）有整理金融庫券八百萬元，加印有利流通短期庫券四十萬元，最近又後發行兩種，一爲玉萍鐵路公債一千二百萬元，一爲築路流通券四百萬元，總計發行額二千四百四十萬元，大部分尚未償還，（安徽）安徽省公債，近年發行者，民十八年發行及二十年續發之建設公路短期公債，前後共五十六萬餘元，民國二十一年又發行有息金庫券五十六萬元，民國二十一年又發行息金庫券五十萬元，二十二春又發行歙昱路公債五十萬元，（浙江）自十七年起計建設公債等七種，總額在三千萬元以上，（湖北）湖北省公債，近年來發行者計有二十年與二十一年之湖北省善後公債兩種，共計六百萬元，（湖南）湖南省在去年一年中發行兩種公債，即湖南省公債，（原名救國借款）與湖南省建設公債，前者發行額爲五百萬元，後者一千萬元，（江蘇）江蘇近年所發行之省公債，除與浙江共同發行建設公債七百萬元，但從前公債未清償者尙多，他若河北等省亦均有公債發行。

社會科學研究所與社會調查所合併
陶孟和赴京接收完竣 工作進行正在接洽中

北平通信：中央研究院社會科學研究所及社會調查所，因雙方工作多有重複，經中央決定合併，社會調查所主任陶孟和於本月二十六日由平南下赴京，接收研究所，聞已接收完竣，記者爲明瞭眞像，昨特赴該所探詢一切，聞社會科學研究所與南京方面社會調查所合併，實爲便利研究工作之進行，避免重複，今後工作效率，當更增加，但將來名稱如何改定，平方尙未接得信息．原在平社會調查所之農業，歷史，國際貿易，人口問題各研究組，決不遷移，金融工業兩組在南方研究比較便利，故決定遷京，財政組是否遷移，則尙未能規定，過去京社會科學研究所全年經費十二萬元，而社會調查所則由中華文化基金董事會補助八萬元，將來合併後，中華文化基金董事會對社會調查所，仍繼續補助，至經費如何增加，現陶孟和氏尙在南京接洽中，陶氏約下月中返平，即進行籌備遷移問題，兩組約於暑假內遷京，研究工作仍繼續進行，京社會科學研究所工作如何繼續問題，亦俟陶氏在京安排，現均未能確定云，

調查所之研究工作

至社會調查所研究工作狀況，茲誌如下，（一）近代經濟史組，自二十二年十月起由該所派員抄錄北京大學及故宮博物院所藏清內閣檔案，已抄妥九百餘件，並研究咸豐朝的貨幣，清代雲南的鹽務，咸豐以後兩淮之票法，清季五十年海關稅及其用途，清代釐金稅收及其用途，清代田賦史，道光朝常稅統計，最近全國鹽務概況等題目，除一部已完成相繼發表外，其他亦將於本年暑假或冬季次第完成，（二）工業經濟組，整理七省華商紗廠調查材料，該調查始於民國二十一年十一月，成於二十二年五月，包括蘇，浙，皖，贛，鄂，湘，魯等七省華資紗廠，本年七月終可脫稿，並自民國二十二年八月派員搜集河北省財政特派員公署及津海關關於麥粉之各項資料現正整理中，成「二年來華北機製麥粉產銷狀況」一書，（三）農業經濟組．已發表者計有深澤縣農村經濟調查報告，全國民食習慣調查，糧食對外貿易研究，河北農村信用合作社放款之研究，報酬漸減律之研究，尙未發表或繼續編撰者，計有糧食運銷調查，羅馬尼亞土地革命及其效果等，並搜集農產品價格資料等，爲編製農產品價格指數之助，（四）勞動組，研究結果已發表者計有華北鐵路工人工資指數，紗廠工人工資指數，並編撰關於工人教育之論文，及九一八以來之中國勞工運動，現並着手編述民國二十二年之勞動界，（五）人口組所編輯之戶口調查指南，人事登記指導，六月底可完成，各省人口統計之整理工作，現已完成，（六）國際貿易組編製近十年中國各口岸對外貿易詳細統計，近二十年中日貿易的分析，九一八後二年我國進口日貨分析，中國歷年進口棉織品銷地統計表，均足供國際貿易研究者之參考，（七）金融組編輯「中國的銀行」一書，即將付印，民十五以來中國國外匯兌率之變動各項統計材料，已大體搜齊，正在整理中，（八）財政組，所作北平市財政狀況之研究，材料多由北平市財政局抄來，是項研究特別注重於平市捐稅情形，現正整理，六月底全部工作可完成，（九）統計組，該組工作甚繁，國際貿易組，農業經濟組研究工作中包含之統計工作，皆由統計組主持，並單獨進行編製北平生活費用指數月報，及中國合會會規之研究，此外該所並調查廣西省經濟情況，去年開始，十二月底完成，報告書本年七月編成，並該所出版物已出版者有十餘種之多云。

居正陳立夫 由漢抵平

中央社北平二十九日電：居正陳立夫二十九日晚七時由漢抵平，黨政軍各界及法院職員等五百餘人，到站歡迎，據談，余年來未至北方，此次來平，對華北黨務加以視察，與黨務特派員事無關，江西剿匪軍事順利，不久當可肅清。

魯滌平 銷假視事

杭州二十九日電：浙主席魯滌平，已向行政院銷假，擬三十一日下莫干山來杭，六月一日照常視事。

涇惠未完工程 年底全部完竣

西安三十日電：經委會涇洛渠工程局長，二十九日赴大荔視察洛惠渠及涇惠渠工程，據談，涇惠未完各項工程，決於年底全部完成。

傅作義抵并 昨赴河邊謁閻

太原三十日電：傅作義二十九日下午由綏抵并，當晚分訪趙戴文徐永昌等，三十日晨赴河邊村謁閻錫山。

外部新廈 定八日開幕

南京三十日電：外部新廈，定六月八日正式開幕，全部均遷入辦公，房屋建築共爲三十四萬，內部裝修四萬，現擬於舊房拆去後，建圖書館一所，預算四萬，按外部現有中西圖書十萬册，平檔案保管處存保，尙未運來。

僞警反正 參加抗日

中央社天津三十日電：據外息，哈爾濱中東鐵路某站，十八日有義軍三百餘名，襲擊該站，并攜有輕便機槍數架，日僞軍死傷頗多，鐵路損失達萬餘元，又吉林汪淸縣僞警五十名，十四日反正，攻入伊蘭，加入義勇軍，實行抗日。

行院開會討論 編製預算案
汪力主緊縮開支一律須核減 孔返京出席行院會議又赴滬

南京三十日電：全國財政會議，業經閉幕，大會秘書處現正趕辦結束，秘書長秦汾，今特將大會重要決議案百餘件，備文送呈財政部長孔祥熙，以便施行，俾可減輕人民負担，廢除苛捐雜稅，繁榮農村經濟，又孔部長昨由滬來京，出席行政院會議，孔氏已定今晚由京乘車赴滬，

南京三十日電：行政院定三十日下午，召集各部會長官，開會討論編製二十三年經常預算，聞汪力主緊縮，除必要開支，一律須核減，該院前爲整理內外債，曾令財政鐵道交通各部，詳細呈報所負借額，現聞均呈復到院，日內將開會審核性質，在合法範圍內，與債權國協商辦理，

南京三十日電：中委汪兆銘提議請重申禁令，機關不得以任何名義擅借外債案，業經中政會議決函達國府照辦，國府特於昨日訓令直轄各機關，轉飭所屬遵照，並由外部通知各公使查照。

晏尼克赴魯
經委會顧問 調查財政經濟

濟南三十日電：全國經委會派德籍顧問晏尼克赴魯及豫，調查財政經濟狀況，限二十八日來濟，定日內赴各縣調查，一月爲期。

傀儡患重疾
派員赴平邀請名醫

中央社北平二十九日路透電：今日午後，此間華人各界，盛傳溥儀患傷寒症甚重，已聘北平著名華醫某氏，至長春診治，該醫初不願往，後經由日某銀行付其酬金五萬元，意始稍轉，該醫爲掩人耳目計，佯稱赴津，繼由津赴煙台，而乘日船赴大連

北平二十九日電：據確息，溥儀近患傷寒病，東北各有名中日醫生均治不愈，刻派員來平，邀請名醫施某，前往診治。

平漢路開發新線
滬銀界願投資

漢口三十日電：平漢路財政整理計劃，早經鐵部核准，開新線開發，滬銀界樂於投資，將來進行必順利云云。

馮玉祥昨過濟返泰
烟台避暑之計劃原議打消 昨日離濰乘專車西返來濟

濟南卅日電：馮玉祥二十九日午離煙台，今早過濟返泰安，

濟南快信云：中委馮玉祥氏前於本月十五日離泰安遨遊膠東一帶，迄今旬餘，歷經周村鄒平濰縣黃縣蓬萊烟台各地，徜徉於青山碧海之間，處江海之遠，則憂其國，觸景生情，撫今追昔，有不勝其感慨者，惟馮氏此次東遊，適中委李烈鈞來魯避暑，一同東去，共作之罘島上之遊，社會一般精神過敏者，對馮氏之行動，頗多懸揣測之詞，有謂馮將赴香港，李氏特來相邀者，有謂馮準備到香港後，出國放洋者，種種傳說不一，而足近日馮預備移住烟台避暑，暫作海濱寓客，不回泰山，故魯省府主席韓復榘，已令副官處將馮在泰山之用具書籍，準備派專員送至濰縣，轉送煙台，且李烈鈞已離烟赴青島避暑，乃馮氏昨晚（二十八日）又有電來，定今日二十九日早離烟台，回住泰山，請仍派備原之專車，赴濰縣迎接，韓氏接電一面通知泰安，停止運送馮氏之書物，一面辦專車再赴濰縣迎候，馮氏昨日（二十九日）早離烟台，下車後即赴城東二里許之楊樓廣文中學講演，定明日離濰，乘預備之專車西返，來濟轉泰云。

完成粵漢路
鐵部請撥五百萬元

南京三十日電：鐵部以粵漢鐵路已限於二十五年年底完成工程，進行刻不容緩，建築經費，除由庚款項下商撥款項發行公債，及行政院提撥柏麥借款五百萬元接濟外，尙不敷五百萬元，茲已呈請行政院令飭財政部由國庫項下，撥補五百萬元，以資挹注，而竟全工云，

中日無線電報 定今日通報

上海三十日電：國際無線電台爲謀中日無線電於六月一日正式通報，連日與日方電台試驗通報，雙方發音均甚清晰，屆時當可如期拍送。

昨日五卅 滬特別戒嚴

上海三十日電：五卅全市特別戒嚴，並下半旗誌哀，各機關照常辦公，學校亦上課，市立民衆教育館化裝表演「五卅血」，觀者頗衆。

蔡寧主教 乘車北上

上海三十日電，蔡寧總主教偕參贊於二十九日下午，乘滬平車北上。

顏惠慶 昨答宴俄使

天津三十日電：俄大使二十八日由平來津，二十九日晚七時，在俄使館宴請顏惠慶及省府當局，又俄使於今日舉行茶會，招待津市中外新聞記者，

天津三十日電：俄大使鮑格莫羅夫，二十八日由平到津，二十九日晚七時在俄領館宴請駐俄大使顏惠慶及省府各要人，賓主甚爲歡洽，顏大使定三十日答宴俄使，並邀省府各廳長委員作陪。

通車問題仍在商洽中
各方磋商側重技術問題 駐唐日軍開往遵化等處演習 警隊駐戰區問題日方頗刁難

北平三十日電：平瀋通車問題，最近仍在商洽中，北寧路局副局長許文國，前奉殷同命率車務處長陳文淸等，往北戴河與日本代表商洽通車辦法，迄昨日雙方人員尙在該地續商中，聞內容仍偏重於技術合作方面大致擬在北平，豐台，天津，唐山，榆關，錦縣，溝幫子。南滿站，瀋陽總站等處，設聯絡運輸站，發售直達通票，其章程及行李普通掛號，中途各站起卸規則，亦經商確，許等定昨晚可返津，黃郛現在滬，候晤日使，關於華北問題，將略加談商，黃本月中旬即北返，屆時關於平瀋通車問題，或有相當結果，至通郵問題，關係較爲複雜，暫時將不談商云。

北平三十日電：灤縣事件，經陶尙銘向日隊長交涉後，日方仍藉口保衛團有抗日挑釁行務，對所捕團丁，不肯釋放，陶將赴津晤梅津商洽。

天津三十日電：駐唐日軍翻驛官山村，二十九日晨率兵數十名，武裝出發，至豐潤遵化玉田撒河橋一帶，攜帶攝影機，沿途考查測量，並擇地作野外演習，攻城戰術，約二三週返唐。

天津三十日電：殷汝耕爲續編特警隊駐戰區問題，日方頗多刁難，特於前日來津，二十九日下午赴省府謁于學忠，商洽辦法。

要聞簡報

南昌電：馬占山今晨離贛晉京。

天津電：救濟冀南三縣黃災委會，因款絀未實行，現正設法籌募中。

西安電：邵陽二十八日嚴令烟苗未剷盡之灃關華陰等八縣，限七日完全剷盡根杼。

上海電：滬市高中以上學校軍事訓練總檢閱，定六月八日及九日舉行。

北平電：參加鐵展會之京滬杭甬兩路廠商，爲提倡國貨，挽回利權起見，特組織辦事處，主持一切，並推定代表積極進行。

香港電：自港政府宣佈將取締標金買賣後，各標金匯兌公司，已紛紛準備結束。

香港電：法遠東艦隊司令李察，乘旗艦二十九日晨抵港，旋偕駐港法領，拜會港督。

軍縮總會重行集會

漢德森請各國勿犧牲兩年餘工作
台維斯謂美國準備談判不侵條約
李維諾夫主張改為保障和平會議

日內瓦二十九日電：軍縮會議之總委員會，今日午後重行集會，到會之代表內有十四國之外交當局，主席漢德森致詞，請各代表勿犧牲兩年餘之工作，並切言世界各國贊助軍縮者，有集會相保之必要云云，美代表台維斯稱，美國準備謀取一般軍縮公約之成立，以種種可實施之方法，從事工作，美國準備談判普通互不侵犯公約，並聯合他國商權，因美國所參加任何條約而起之國際問題，實言之，美國之政策為避免戰爭，但願以各種可能方法，協助打消戰爭云云，

日內瓦二十九日電：今日又有十一國贊助英國關於禁止武器運輸之建議，美英中捷均在其列，惟贊助之國，均以其他武器出產國，均應同意此種建議為條件。英捷兩國以德國贊助為必要之條件，

倫敦二十九日電：李維諾夫本日在軍縮會議總委員會發表重要演說，主張將軍縮會議改成一種保障和平之長期會議，並主張訂立分期互助公約，而不復提議聯合全世界保障安全，英京官方人士態度緘默，唯國會方面，則對李之提議，表示歡迎，

日內瓦二十八日電：六十四國代表內有外長十四人，與美全權專使台維斯，今日齊集於此，參與所謂裁軍會舞台之最後一幕，同時各界尚在背後努力維持大會之體面，即如組織一安全委員會，又裁軍主席團，今日開會。主席韓德森報告自前次大會以來之一切經過事件，一般均認大會恐無議定有效計畫之可能，此間空氣充滿悲觀，法國贊成裁軍會將其職權歸還國聯行政院，行政院大約將組一委員會，僅包括列強代表，美俄亦在內，負責起草新議案，其宗旨不十分關切裁軍事，但根據互助公約，趨重法人所云之「安全統治」，韓德森氏迄未放棄德國重新與會之希望，會長擬由大會通過一決案，再次保證一九三二年十二月理論上之五強條約，承認德國之軍備平等要求，現在時局之新奇現象，為多數代表咸希望在蘇俄外長李維諾夫身上，尋出辦法，以打破目前之緘默局面，李維諾夫氏現在彷彿為裁軍會之天使云。

日態度決定

參加海軍預備會議
廣田訓令松平指示對策
正式會議將在明春舉行

東京二十九日日本新聯電：關於明年之海軍會議地點及日期，雖俟此次預備會議時決定，但綜合由英美方面到達外務省情報，各國對海軍會議似希望於明年二月乃至三月間舉行，由此觀之，預備會議或將意外的早見舉行，亦未可定，

東京二十九日日本新聯電：英政府曾提議先開海軍預備會議，日政府對此已決定態度，本日定例閣議由外相廣田向閣僚報告，求其諒解，於午後一時入宮，奏請日皇裁可後，已向駐英大使松平發出訓令，該訓令案內容大體如下：㊀關於海軍預備會議，日政府經慎重考慮結果，乃欣然決定參加，㊁預備會議須以嚴格的依預備談話形式舉行，在倫敦經外交機關作兩國間自由的會談，此項方法，乃表同感，㊂如提出海軍問題以外之政治問題於預備會議討論，則將埋沒該會本來性質，故會商時不欲其提出是項問題，㊃預備會議時，日代表之折衝態度，須徵得本國政府同意，如要確實作答之事項，日代表團不得自由裁量，應予保留，此點望預先諒解，以上情形，觀對英所答內容極抽象的，對於會商日期及議題等，均未提及，此事擬委諸今後關係國間協議決定之，至決議事項之回答，須向本國政府請訓，此點可知日政府對該會議持慎重的態度，

又電：日海軍當局以海軍預備會議將在倫敦舉行，料明春二月間將開海軍正式會議，故此際決將裁軍對策委員會擴以現任第一航空戰隊司令官少將山本五十六為該委會主席，將於六月一日正式發表，第一航空隊司令官少將山本五十六補軍令部出仕兼海軍省出仕，霞浦航空隊司令官海軍少將和田秀穗補第一航空戰隊司令官。

濟南同和裕銀號 虧累廿萬無形停頓

經理王鴻波已被羈押
呈請保釋設法清理未准

濟南快信云：濟南同和裕銀號受總號影響，自去秋無形停頓，除外欠外，營業虧累達二十萬元，其經理王鴻波當逃往開封，最近奉總號命，潛來濟南，希圖復業，財政廳為開訊，為保障儲戶權利，於日前將其拘押省會公安局，俾便清理積欠，日昨王鴻波曾呈請財政廳，懇保釋清債，財廳據呈當提請省府政務會議，經今日（二十九）政務會議議決不准，茲將財廳提案錄下：財政廳呈稱案據同和裕經理王鴻波稟稱敬陳者，商以號事停頓，影響存戶權利，每一念及，良殺痛心，幸承豫魯兩省列憲維持到底，存戶股東切實聯合，得未宣告破產，各股東亦天良不昧，毀家籌實，已得款項約二十餘萬元弱，用作活動基金，以備恢復營業之需，惟以開封方面儲蓄管理會，對於各處分號賬目，急應加以考查鑑定，以為進行之標準，乃會商返濟主持一切，並向各方報告，而返濟之後，適蒙鈞座以保障存戶權利為懷，乃將商送交省會公安局管押，飭令迅謀解決辦法，以為救濟張本，聞命之下，局勝惶恐，當即函電豫號設法救濟，迄今旬餘，所事依然，長此荏苒，終無了時，茲將商之鄙意分陳如下：㊀豫北新鄉有造幣所一處，價值萬餘元，外有約契所值約一萬八九千元，均為魯省建設廳代存戶扣存之數，另有電燈公司一處，價值二十萬元以上，共計約有餘款十六七萬元之譜，如鈞座俯允將上項實在企業，願歸此間儲戶承担者，懇即加以主持，派員押商赴汴，將一切之債辦妥撥交，但濟號所欠存戶之款，約二十萬元強，除上項撥抵後，尚有小儲戶廿愿轉商復業餘不足之數，實僅有限，若復業迅速，則稍為籌措，即可充可餘裕，㊁基於前項辦法，為便利計，敢請乘念下情，准予取保恩釋，再行召集存戶，說明經過，以便進行，以上兩項，所陳是否有當，伏乞鑒核訓示祗遵，實為德便，正抄函間，忽奉法院通知，以民生銀行與商號債務事請調解，着商遵期前行，等因，查此事關係重要，亦須親往，除陳述合併聲明，等情據此，查同和裕無形停頓，本廳為保障公衆利益，促其積極籌還各儲戶存款起見，當將該號經理王鴻波，交由省會公安局暫行看管，業經呈請在案，現該經理王鴻波，現已籌有辦法，擬令其取具殷實鋪保，暫行保釋，迅即召集魯省各儲戶開會，如大衆同意，可由各儲戶公推代表一人，再由本廳派委員一人，一同前往河南，先將前項實產文契憑證取獲，并就近調查河南總號清理虧款情形及其財產，再行公同商議清理辦法，以實調解，是否有當，理合呈請核示，等情應否照准，請公決。

鴉片顧問會議

美請派員調查東省烟禍

日內瓦三十日電：鴉片顧問委員會昨開會時，美代表聲稱，鴉片及其他危險藥品，刻在東三省熱河，雲南貴州等處，大見增加，現在鴉片私販，在東三省及熱河尤見活躍，美代表並建議由國聯派遣巡查委員，赴中國各省及東三省熱河巡查。

法飛行家 橫越南北大西洋

柯杜斯中途在紐約降落
虹霓號由非洲飛抵巴西

中央社紐約二十八日哈瓦斯電：法飛行家柯杜斯與羅西二人於飛越大西洋後，業於本日午後六時三十八分在此間附近弗洛貝奈於機場安然降落，其打破長距離飛行世界紀錄之企圖，雖已失敗，但究已完成巴黎與紐約間之飛航，前乎此者，僅一九三零年有法國飛行家柯斯特及貝隆特而已，此次柯羅二人所駕飛機，係三年以前造成，故其成績，尤為可驚，按二人係於昨晨五時十分飛出，全程歷時三十八小時二十二分云。

中央社南美巴西國那特爾二十七日哈瓦斯電：法飛行家柯杜斯與羅西二人在紐約降落後半小時，法國鉅型三引擎飛機「虹霓號」，亦已飛越大西洋，在此間降落，「虹霓」係於今晨三時由非洲法屬聖尼加爾之聖路易港出發，以十六小時飛渡大西洋，實可與柯羅二人南北媲美云

宋將赴贛

南京三十日電：宋子文來滬，正整理視察西北報告，準備向經委會提出，聞短期內將赴贛謁蔣，陳述一切。

日俄備戰

東鐵私售停頓中
日方不斷運輸軍隊
蘇俄集中兵力固防

哈爾濱通訊：最近日俄雙方備戰情形，益趨緊張，日軍現正積極向東北北境集中，東線以鐵嶺河站為大本營，并於綏芬河駐有日軍二萬餘人，西線以海拉爾為大本營，所駐兵數不詳，但現尚在輸送中，此外為軍事交通之便利計，對於由敦化至東寧，由牡丹江經密山至三姓，及北安鎮至黑河間之鐵道，日人亦在努力興築中，同時俄人自滿洲里至海參崴間，已集中兵力十四萬人，飛機四百架，唐克車百輛，鐵甲車十三輛，潛水艇在海參崴已有十二雙，現仍在努力增補中，至我義勇軍在密山左近，尚有三萬餘人，據聞亦受俄方之接濟云，故近來中東鐵路私售問題，日俄雖有再開之議，但據雙方軍事佈置之情勢以觀，亦難望其不決裂，因而引起最後之決鬥也

半身不遂

奇藥救人　敝人前患四肢疼痛，寒冷漸成麻木，行走艱難，延醫診治五月之久，不效，後全身已不能動轉，且左半身亦失知覺，每至起坐，必須用人攙扶，大小便更覺困難，焦急萬分，幸購買北平朝陽門內芳嘉園甲一號紀宅追風丹十四天，全愈，救我水火之急，同登壽域，感德難忘，望同病者注意，此藥每丸大洋五角，函購無論多寡，另加郵費三角，張春祥叩啓

紀宅電話東局三六八五號

經售處青島至誠藥社　電話五一七五

上海飯店

▲特別優點▼

諸君欲吃最便宜最適口之西洋大菜乎，請至上海飯店，使君絕對滿意，茲為酬答諸君雅意起見，特將內部刷新，範圍擴大，另外新築客堂一所，設備非常美麗，空氣特別新鮮，包辦酒席，隨意小吃，自晨七時至晚十一時止，如蒙駕臨，不勝歡迎

客飯每位 六毛 一元 八毛 一元五

湖南路十六號

振華百貨商店

天津峻芝堂監製

青島總經理 中山路 肥城路 間 華北商場二樓 振華百貨商店

商部註冊靈芝之商標

天津馮氏癮斷 救苦金丹

經中央禁烟委員會張主席題贈「除惡務盡」，衛生部中央衛生試驗所化驗，天津特別市展覽會得特等獎（一百分）全國鐵路及山東國展會均得優獎，衛生局化驗註冊，社會局出示保護，直隸省長面謂嘉獎，山西省署核准備案，太原警廳出示保護，漢口醫廳核准立案，上海商會給證獎勵，各拒毒會試用有效，此丹專戒嗎啡，金丹海洛英等毒及鴉片烟癮，輕者一盒（分十次用），重者三盒（分兩星期用之），均能和和平平，於不知不覺中，將癮斷淨，且飲食驟增，精神煥發，功效偉大，品質純潔，藥性和平．裝璜精美．誠有心戒除毒癖者，無上之妙藥也

自殺

馮氏斷癮 救苦金丹

國營招商局

普安特別快輪

常川來往上海青島航行日期表

青島分局　綏遠路十三號　電話五二九五

六月二日（星期六）	由滬開青
六月五日（星期二）	由青開滬
六月九日（星期六）	由滬開青
六月十二日（星期二）	由青開滬
六月十六日（星期六）	由滬開青
六月十九日（星期二）	由青開滬
六月廿三日（星期六）	由滬開青
六月廿六日（星期二）	由青開滬
六月三十日（星期六）	由滬開青
七月三日（星期二）	由青開滬
七月七日（星期六）	由滬開青
七月十日（星期二）	由青開滬

普安輪船　停泊大港一號碼頭　電話撥110接普安

每逢星期日到青島星期二開上海×每逢星期三到上海星期六開青島

惟有提倡國貨方可救國

福壽烟，味氣好，同胞諸君速提倡，二十空盒換畫一張。

中國山東烟草股份有限公司啓

祥雲壽綢緞百貨商店

本號向來貨真價實，對於本廠所出線呢民生綢等以薄利推銷，盡先提倡國產布疋，刻屆夏令各種貨色精美繁華，名目頗多，業經備齊，兼暨承做中西新式時衣綢緞顧繡等類，今特不惜犧牲利益起見，以答各界之雅意，定價格外低廉，辱蒙惠顧，無不竭誠歡迎

青島濰縣路　電話四二七四　本號謹啓

◁一毛錢兩小包▷

一聲雷

驚人的消息!!!

哼！我們本埠出了名烟啦；請於外國貨比較比較怎麼樣？

請諸君提倡吧

一、空包十個換烟一包

一、空包廿個換畫一張

或廿換中華芝蘭皂一塊

每條外送國貨香皂一塊

山東烟公司出品

青島大港二路　電話三三五七七

青島高密路玉春號代理

四庫全書珍本初集

預約業已截止　改訂售價如下

▲二十三年五月一日起（遼滬七月一日起）實洋七百元
▲第一次出書後實洋七百二十五元
▲第二次出書後實洋七百五十元
▲第三次出書後實洋七百七十五元
▲全集出齊後實洋八百元

全集二百三十一種　分裝約二千冊　郵費包札費各行省卅元

小學生文庫單行本

小學生文庫貢獻整個的兒童圖書館用書。前售預約，各地訂購甚衆，因此成立的兒童圖書館多至數千，第一集全書已於本年二月底出齊，爲便利兒童零購起見，特備單行本發售，全集凡三百四十四種，其內容具有人類全部智識之雛形，兒童得就其興趣所在，自由選讀，極爲便利。

印備目錄贈閱

商務印書館謹啓

青島商務印書館　地址天津路五　電話七三九

三輪牌 註冊商標

女式　男式　童式　羊毛　麻紗

游泳衣

式樣之多，聽客選擇，服之無不灑灑風流。尺碼準確，環肥燕瘦，莫不稱合，有口皆碑。

三輪牌出品

式樣摩登！服用耐久！顏色鮮豔！

(男式)長短統眞絲襪絲光線襪

各界樂用國貨　年中國貨務請挽回利權

青島河南路國貨公司　華北商場新新商店　均有經售

上海北河南路和樂里　聯華毛織廠謹啓　電報掛號一八四六　電話四一四二〇

萬寶銀樓

本號開設歷有年所精製十足赤金加色紋銀時樣首飾以及眞珠寶石各式玲瓏器皿名貴禮品種類繁多定價低廉倘蒙惠顧竭誠歡迎

地址北平路　電話二七七八號

青島華新紡織有限公司廣告

本廠開設青島滄口路以五子登科與松鹿兩種爲商標所出線紗係子牌十支廿支五十二支十六支廿二支卅支廿四支雙股三股四十二支雙股三股三十支雙股等棧松鹿牌二十支十六支三十支等紗　三路光色　格外新鮮　分量較重　雙股粗細平均　爲便利顧客購辦起見　各埠已設分銷處外　並在濟南緯三大馬路特設紗線分銷處

春日攝影良伴

矮克發

摩登鏡箱　迅速分色軟片

矮克發摩登鏡箱小巧玲瓏堅固美觀售價公道而結構精美故拍出照片張張清楚同時用矮克發迅速分色軟片B2成績更佳因銀粉加細且具有二千七百度之高速率即陰晦天氣亦可得精美照片愛好攝影者盍即購備

各地照相材料店均有經售

德商矮克發洋行謹啟　上海四川路二六一號

兩者合用成績格外優良

出品以來●世界歡迎

中國華美煙公司監製

經理店

青島　信誠行　設濟南路卅號　電話……六六

濟南　德盛和烟行　設經二路緯四路　電話二三二一

名花牌香煙

吸國貨名花牌香煙也就是愛國的一種

中國福新煙公司出品

山東總經理青島立達煙號

住址芝罘路四方路轉角　電話五四〇八號

召買房地通告

復聚東前以本市河南路十六號私有地及地上建築物向中國銀行押款茲經雙方商妥售物還債特聯合登報召買如有願全買或分買者統希至中國銀行或復聚東商洽接洽處大沽路廿三號特此通告

中國銀行　復聚東　同啓

中魯銀行儲蓄部廣告

財政部註冊　實業部登記

本市唯一無二兼辦儲蓄之市產銀行

全體董事監察人暨總經理負無限責任

地址天津路中段　電話三六〇五

青島中國實業銀行廣告

△宜未雨而綢繆　△毋臨渴而掘井

本儲蓄部特訂存本付息儲蓄辦法月付季付諸種皆全係爲儲戶專以息金備供各項經常費用者而設或供堂上甘旨或應閭內添裝或備公益樂輸或給貧窮贍養欲其各有專款以充常年之經費者請存此項儲蓄備有簡章聽憑索閱恐未週知特此通告

中華書局重印　聚珍倣宋版　五開大本

四部備要

預約展期兩個月至六月底截止只以子丑午三種爲限

出書日期　自本年秋季起，陸續出版，每季出書約二百餘冊，兩年半全部出齊。

印刷用紙　用特製連史紙精印，各書均加印書根，極便檢查。

郵費　除向上海總店取書者外，無論直接郵寄或向分局經理處取書，均加收郵費，須一次繳清。（指國內「除新疆蒙古等」及日本朝鮮）

書箱　書箱十只，排列五座，可代製，連座價洋八十元，須一次繳清，用否聽便，且不能郵寄。

◀展期預約辦法▶

一、預約展期至六月底截止。五月以後預約者，第一期書或須遲至冬季，第二期以次無問題。

二、本書預約以售至一千六百部爲額滿，滿額隨時截止。

三、此次展期預約，以子、丑、午三種爲限。

四、預約繳款辦法，仍照原章（詳見樣本）。如預約諸君目下雖無全數現款，而年內可繳齊，茲再特定分兩次繳款辦法，即預約時先交一半，其餘一半准於本年內繳清，但預約價須照一次繳款者略加若干，計子種六百二十元，丑種四百七十五元，午種一百四十五元。

五、六月底預約期滿，不再展期。

普通樣本　承索即贈　燕丹子單行本（附樣本）　如承函索請附郵票一角

（甲172）

華商

寗紹人壽保險公司公告

本公司爲上海金融界實業界教育界知名之士所創設志在發揚華商企業挽回外溢利權開辦迄今僅兩年有餘有效保險金額已達四百萬元爲中國壽險界發展史上無上光榮之一頁茲爲便利青島各界人士投保起見特設經理處於青島禹城路十五號現已開業特此公告

保險種類

儲蓄保險　終身保險　薪資保險

教育保險　婚嫁保險　意外保險

團體保險

董事長　樂振葆

董事　劉聘三　陳爾梅　何楳軒　孫梅堂　朱懋澄　胡孟嘉　袁履登　劉湛恩　吳經熊　方椒伯　謝其綱

監察人　李祖華　王雲甫　洪賢鈁　史久豐

總經理　胡詠騏

青島　總經理　陳家芳　經理　王子欽　副經理　劉永生　**營業主任**　李紫宸　**業務顧問**　顏明生

驗體醫生　劉吉贊　池仲久

裕通旅館啓事

本館改良　歡迎客商　招待週到　食宿安康　西式陳設　明几淨窗　報麗納稅　仔細承當　倘蒙惠顧　忝受榮光

本館主人姜品一白

地址大沽路二十號　電話二一九〇四

上海國貨工廠山東聯合營業所

山東總批發所　地址青島中山路三十七號　電話三三四三

新生活運動聲中
最需要之國貨衛生品

夏令必需品

消毒[illegible]　蠅殺倒器　蠅殺倒水　白玉牙膏　三星牙膏　利康牙膏　一心牙刷　各種花露水　各種香水精　華生電扇　新光復鍋

幸福草帽　五和衫褲　菊花紗襪

經驗豐富 獨步遠東

顧發利洋行

裝置暖氣衛生消防專家

積三十餘年之經驗專爲各界設計裝置暖氣衛生消防等工程採用材料均爲上品取價更屬低廉

以誠意爲各界服務

分行 青島安徽路十四號 電話四六五四

總行 上海四川路四四三號

如蒙賜顧不勝歡迎

設計周詳 唯我獨尊

本年第一批 純毛游泳衣到青

●製造精良● ●顏色高雅● ●式樣新穎● ●價格低廉●

特別優待 購毛游泳衣一件 送美術手巾一條

元成商行 中山路十五號 電話九四二〇

律師董毓璋通告

本律師承辦各級法院民刑案件及一切非訟事件如有委託辦理者請逕至本事務所接洽可也

事務所 小鮑島黃台路中間貯水山路六號 電話：四四八九號

武下房產公司

不動房產 有號電話 抵押放款

島阜路十九號 電話五〇一八

特別啓事

小號今因無力進行特挽中人說妥收全部生財鋪墊店基貨物出兌與崔壽山永遠爲業所有欠內欠外概歸自理與崔壽山作福與利毫無關係特此聲明

市府舉行 三〇一次市政會議 議決要案五項

市政府前（二十八日）下午三時，舉行第三〇一次市政會議，出席胡家鳳，周家彥，楊津生，儲鎰，郭秉龢，徐森代，王時澤，張銳代，邢契莘，雷法章，袁方喬，列席蔣丙然，葛敬應，王龍昌，金鉞新，朱紹濂，主席胡家鳳代，紀錄萬文藻，彭翊道，如儀開會後，即討論事項，第一案，市長交議，據秘書處第三科簽擬工務局呈請長途電話辦事處經常費應再行減案，議決，照案通過，第二案，市長交議，據滄口鄉區建設辦事處轉請發給四方小學新體育場內原租戶遷移房屋墳墓等費，祈核示案，議決，照案通過，所需款項由財政局暫墊，第四案，市長交議，據社會局呈請撥款修理傳染病院瘋病院療養所，仰祈核示案，議決，照案通過，所需款項，由財政局暫墊，第五案，市長交議，據教育局呈請發給市立滄口小學裏罷頭分校女教員高淑靜生產補助費，仰祈核示案，議決，照案通過，所需款項由財政局墊暫。（新聞）

公安局注意郵章 佈告市民不得故意觸犯

公安局昨發出布告云，查近來市民對於郵政未能明了，往往觸犯刑章，而不自知，茲將布告錄下：㈠自九一八事變發生以來，政府將東三省郵政早經封鎖，茲經本市郵政局查出，有少數棧房代寄關外郵件，按各附證，函請轉送法院依法嚴懲，查郵政條例第二條，信函明片之收取寄發，及投遞，爲郵政專業，第五條，無論何人，不得經營第二條之事，第二十七條，違反第五條之規定者，處五百元以下五十元以上之罰金，并按郵章所規定之數，將各該郵件科罰郵資，各條規定，如此嚴厲，而各棧房錮於習慣，昧此重罰，是宜喚起注意者一也，㈡用過郵票，不應作廢，不得洗刷再用，如洗再用，即爲變造郵票，近有十餘戶行使變造郵票，經郵局附以證物函請轉送法院依法嚴懲，查刑法第二二七條，意圖供行使之用，而變造郵票，及政府發行之各種印花稅票者處六月以上，五年以下之有期徒刑，得併科一千元以下之罰金，而各戶省此少數郵資，致罹嚴重刑罰，是宜喚起注意者二也，本局職司地方，對於中央法令，有絕對奉行之責，而目睹該市民等，因習慣省費之細故，受此重譴，詎忍坐視，爲此將法條文布告商民人等一體知照，嗣後切毋爲人帶信，及使用塗抹郵票，免蹈法網，其各凜遵切切此布。（青島）

山東大學 民物標本室之新藏 大小古物三十一件

山東大學生物學系之民物標本室，自創設以來，收藏漸多，除前月該系主任劉咸教授，由海南島帶回一部份之黎人服用器物標本外，最近又由該系學生周瑛女士封翁，國內考古學知名之士，周養庵（肇祥）先生，捐贈所藏古物，及碑帖，均稱珍貴，計有周玉璧一，周玉環一，古玉系環一，古骨鏃一，古銅鏃一，古錫貝二，秦印一，漢五珠錢一，古穿印一，元李押一，天聖錢一，明道錢一，宋天禧錢一，景祐錢一，元符錢一，元祐錢一，紹聖錢一，宣化錢一，建炎錢一，崇寧錢二，紹興錢一，太平錢一，金正隆錢一，元香泥小塔一，香泥佛一，（以上二件均北平出土）蛤化石二種，大同雲崗山魏造佛首一，共大小三十一件，又拓贈自藏石碑帖十種，計爲漢靈象殘石，晉鄭舒夫人殘石，後魏元悰墓志，隋劉相墓志，後魏清河王元懌墓志，陵段濟墓志，唐郎餘令妻李道眞墓志，唐晏妻閻氏墓志，唐姬僑周劉像墓志，唐李休墓志，今承見贈，足爲民物標本室增色，除由該校專函致謝外，現已分別陳列該室，藉供衆覽云。（正聞）

膠關奉頒 復出口洋貨待遇辦法 擬日內即布告商民週知

本市膠海關，現奉財政部關務署令飭，附頒規定復出口洋貨待遇辦法，嗣後對於復出口洋貨應按照該辦法辦理，茲聞該海關稅務司奉令後，除轉飭所屬遵照外，擬日內布告各商民一體週知云，茲將關務署規定復出口洋貨待遇辦法覓錄於下，㈠凡於呈驗完稅證據進口洋貨，自該貨進口之日起算，以十年爲限，准予保留復出口免稅之利益，但十年以後，應按土貨待遇，於運往外洋時，照征出口稅，於運往國內其他通商口岸時，照征轉口稅，㈡凡進口洋貨，無論年限若干，於報運復出口時其原進口情形，不能查明，惟海關對於商人所陳述不能查明之理，認爲正當者，准予按照第一項內之規定辦理，否則應照向章批明，無完稅憑證，照征進口稅，商人對於已完進口稅之洋貨，如欲享受十年期限以內免稅復出口之利益，必須請領復出口派司，並將該貨原進詳細情形，妥爲保存，俾便於期限以內，報運復出口時，呈關查驗，以資證明。（新聞）

教育局籌備 設立民衆電影院 藉以補助教育之不及

電影事業，在現在於育上占重要地位，蘇俄及意大利其他各國，均已利用電影教育，其國民已收極大效果，本市教育落後，民智未開，此項電影教育，尤有舉辦之必要，教育局前准南京全國教育電影協會函，該會現備各種科學教育影片，可免費供各省市映演，又南京金陵大學，亦備有此項影片，願免費借與本市映演，當經教育局參照電影教育協會所訂各省市，推行民衆教育電影辦法，擬於本市民衆教育館內設立民衆電影院一所，即借用電影教育協會，及金陵大學兩處影片，逐日映演，俾各校學生，及一般民衆，入場觀看，藉以補助學校教育之不及，並啟迪一般民衆智識，業已擬具預算，呈請市府核示云。（捷聞）

沈市長定今日 宴天龍艦新舊艦長 席設迎賓館並請日領作陪

日本軍艦天龍號新任艦長伊澤大佐，已於昨日來青就職，沈市長爲盡地主之誼，特定今日（卅一）上午十二時假迎賓館宴請該艦新舊艦長，並邀日領坂根，及市府外交界人員作陪云。（青島）

李烈鈞昨遊嶗山 沈市長陪同前往

中委李烈鈞，以嶗山爲本市最幽美之勝地，特於昨晨（卅日）乘汽車赴嶗山遊覽，沈市長亦陪同前往，聞李氏將在山上留住數日，沈氏則定當晚返回云。（青島）

體協會舉行 第二次臨時會議 議決案件八項

體育協進會，於前日（廿九）下午七時，在教育局舉行第二次臨時執委會議，出席委員張貽元，宋君復，沈瑞珍，谷源寄，佟復然，傅寶瑞，蔡明，向宋鼎，（張貽先代）顧綬卿，宋國模，假委員高梓，衛國垣，趙鹿常，主席宋君復，紀錄宋國模。◆報告事項：㈠四月份經費收支報告，上月結存及收款共一千九百七十九元九角九分，支出三百四十八元六角九分，結存一千六百三十一元三角九分，㈡本市第四屆春運會，與教育局合作情形，裁判方面，均由本會負責。◆討論事項：㈠青島第四屆春季運動會，擬由體育週刊發專號，可否執行案，議決可以出專號，材料若多，即以兩期合併，稿件由出版委員會審查，㈡青島第四屆春運會，女高籃球破全國紀錄，可否函全國體協登記案，議決，請裁判員簽名證明函全國體協登記，㈢由會購置體育雜誌案，議決儘量搜集購置，或以體育週刊交換，㈣製備會員證章案，議決，由幹事負責請美術家設計，向外訂購，㈤游泳場更衣室，應否設備案，議決函財政局租賃更衣室一所，爲會員入浴更衣之需，㈥舉行國際運會案，議決，暫緩辦理，㈦擬約美國海軍作田徑對抗案，議決，請市府制同與美領館商酌辦理，㈧組織青島田徑隊案，議決推張貽先，趙化程，宋國模，爲選拔委員，人選選定後，交執委會審查。（青島）

屠宰公司發生 勞資糾紛 工資低微工人怠工 社局派員負責調解

本市屠宰公司工人，以每日所得工資收入甚微，難於維持生活，曾於日前向公司方面要求酌加工資若干，未得資方允許，乃發生一度怠工糾紛，社會局得悉，以事關勞資糾紛，爲避免雙方損失起見，特派勞動股主任陳克曜，負責調解，諒不至再行擴大云。（正聞）

膠路將建沿綫 貨棧倉庫 現正在計劃中

膠濟路局現奉鐵部訓令，以該部爲流通貨物開發內地以展鐵路效能起見，擬於各路沿綫建築貨棧倉庫，現已繪就倉庫建築草圖性質兩種，令各路局會參考，一爲普通保管，以備貨之定期寄存貨物者，二爲運藏保管，專備鐵路業已承運而尚未及運出之貨物，茲聞該路局奉令後，昨日特飭局查照該項建築草圖，從事計劃，以便呈部核示進行建築云（新聞）

失學民衆 第一辦事處調查

市區第一聯合辦事處，以本區貧民麕集，失學民衆亦較其他區域爲多，特擬派員調查，以便廣設補習學校，此而資救濟云。（民言）

工商學會 籌設水菓合作公司

工商學會理事，周志俊鑒於本市水菓業向無大規模組織，殊不足以言發展，俟南下考察完畢，返青後，擬提議籌設一大規模水菓合作公司，使各方力量集中，以便對外發展云。（正聞）

公安局將設立 警官訓練班

公安局局長王時澤氏，爲使以後各警官有相當警務學識起見，擬在該局內設立一初級警官訓練班，以便從事訓練，俾資深造，茲聞該項設立辦法，現已擬具草案，日昨已呈請市府核示，一俟核准，即可進行設立云。（新聞）

送妹上花轎 旋即回來 彩禮大洋八十五元 影兒不見 飼貓破案 徐某報警曲某分局被拘

徐立祥，二十九歲，高密人，現住甯波路木板房六十五號，販賣劈柴爲業，復有親屬曲德文二十五歲，由家來青，圖謀生活，亦住於徐家幫同劈木柴。

送妹上轎 彩禮失迷

徐立祥有胞妹，年已長大，亟應選郎擇配，旋經冰人之撮合，與某姓子訂立婚約，徐某討彩禮洋八十五元，故於前日爲徐妹出閣佳期，徐立祥以胞妹出嫁，當親身送妹於轎上，俟妹走後，始行返家，詎料以八十五元之彩禮洋，用紅包袱包着，竟不翼而飛。

找款不到 飼貓破案

徐立祥將款失落，乃各處詢問，均未之知，故該徐某疑爲胞妹拿去，只得靜候乃妹回家，再行查找矣，適有徐某好友趙吉順，（二十八歲，住大成路二十一號在東鎮雙合成作事）前來探訪，該趙某正與徐某談話之際，突有一小曼因貓饑餓，找魚飼之，纔開抽屜始見鈔票十五元，則歡呼爲奇矣。

心殊懷疑 好友作證

該徐立祥經小曼歡呼，向前視之，始知彩禮內之鈔票，復各處查看，又在房內牆縫搜出六十五元，該徐某將款查出後，終莫明其妙，殊堪懷疑，乃問家中人等，均未得知，嗣後由趙吉順證稱，抽提之十五元，係曲德文所置無疑，是我親眼得見云，查該曲德文，身爲苦力，與徐某同住一室，當徐妹出閣之際，該曲德文乘機竊款匿藏他處，嗣以徐某查找得急，始將數個款項，分爲多處匿藏矣。

投報警所 分局解決

故徐某聞知此情形，如知曲某作鬼，乃投報該管警所，將以上各情詳細報告，該所據此，遂派警將曲德文捉獲到所，復由警士會同曲某，又在該院廁所內找出鈔票三元，嗣經警長稍事詢問，即備文轉送分局審理云。

慌張下樓梯 被警窺破 搜出烟灰 帶所懲辦

劉廷奎，掖縣人，三十八歲，在博山路六十號三興里附一戶居住，素日販賣烟土，暗售鴉片爲生，前晚有姜永澤者，十八歲，平度人，在後豐永當夥友，手持烟灰一包，到劉某家中，適有李警長，率警抽查戶口之際，該姜永澤見此情形，恐生意外，乃跑下樓梯，面帶懼色，殊爲可疑，當由警士追隨於後，到高密路後豐永門首，始行捉住，向前盤搜，當查出烟灰一包，復電請分駐所劉巡官會同到劉廷奎家中搜查，當搜出烟土四兩餘，並秤一支，一並帶回派出所，備文轉送分局懲辦云。

惡姑增虐待媳婦 笞刑拷打 「哀嚎，劈拍響成一片」 觸怒四鄰，報告審訊。

本市河南路十三號住戶單孫氏卅餘歲，滋陽人，生有一子，名喚東志，現年十八歲，在本市益盛昌學徒，於去歲娶同鄉某姓女爲妻，十五歲，年齡幼稚，無有招待逢迎之驗，俟婆母丈夫所不取，視若眼中之釘時加虐待，單妻則不堪其苦矣，於昨日上午該單孫氏會同兒子，各持竹板一頁，將兒媳倒掀就地，百般拷打哭訴悲聲，慘不忍聞，致觸鄰人之怒，當由同院傅紹西投報該管派出所，復由警長率同警士按址前往，將單家一干人等，完全帶所以案關虐待，有傷人倫，遂備文轉送分局懲辦云。

今日本報兒童樂園載第三張第十版希讀者注意

教育局昨舉行 第一次中學會攷會議 議決要案十一項

教育局爲辦理本年中學畢業會攷，特聘請袁道冲，朱茂溪，于立青，杜殺伯，許筱山，並指派該局職員劉鼎，曾昭常，吳其瑞，關毓斌，組織委員會，該會已於昨日（卅日）下午二時在教育局議堂舉行第一次會議，出席委員九人，由雷局長主席，開會如儀，首由主席報告，繼即討論提案，計議決十一案，茲採錄如後，㈠上屆小學畢業會考一科以上不及格學生，應如何處理案，議決電部請示，㈡會考委員會，命題委員如何聘請案，議決，物色本市非現任中學教職員而曾任中學職員或有教學經驗者，及外埠人才由委員長調查聘任之，㈢閱卷委員及監試委員，如何聘請案，議決，閱卷委員每科每校一人，或二人，監試委員請中學以外人士担任，㈣編製會考日程案，議決，交常務委員擬呈委員長核定施行，㈤訂定考場規則案，議決，交常務委員按照舊案擬呈委員長核定施行，㈥規定各科命題方式案，議決，由委員長指定委員擬具具體方案，提出下次會議討論，㈦各科答案用紙應如何規定案，議決，紅格紙卷用毛筆洋紙卷用鋼筆，㈧命題及各項秘密事項，應如何管理案，議決，按照部章辦理㈨會考起止日期案，議決，六月廿一日至廿三日，㈩每科考試時間案，議決，每科兩點鐘，⑪考場地點案議決，民衆教育館，討論畢即行散會云。（新聞）

第二區里院整委會 籌辦民衆學校 添設民衆學校五班 擇區內中心地點

第二區里院整理委員會，以該區內貧苦民衆兒童失學甚多，於普及教育前途，爲大障礙，爲此該會將擇區內中心地點，籌設民衆學校五班，所有一切經費，開由該會負担，呈請教育局發給書籍，以資劃一，俟呈准教育局後，即可着手籌備，以便早日成立云。（正聞）

山大定期 招考新生 定七月廿六日報名 八月二日舉行考試

山東大學本屆畢業學生，定期試驗一節，已誌報端，茲聞該大學於畢業試驗後，仍擬繼續招新生，以資教授，已定於本年七月二十六日開始報名，八月二日考試，所有招生簡章，即日印妥，有志向學者，可向該大學教務處索取爲要云。（碼頭）

郵電合併後 寄發郵電 愈益便利

本市無線電台，與郵務局爲便利市人發展業務起見，兩方商定郵局在無線電台內，附設辦事處，收發郵件，無線電台並在郵局設立辦事處收發電報，此項辦法已于前（二十八）日開始實行，寄發郵電之市人均稱便利云。（新聞）

工務局建築 棧橋西公園 已開始動工

工務局建築棧橋西公園，及改修廁所一節，已迭誌本訊，茲悉該項工程，由天華興包工局，以三千三百九十元包辦，該工程局已於昨日（三十）拆除廁所，及測量地基，堆積材料等事開始動工，（又訊）該局以各馬路中心，停車標綫，業經日久，被雨水冲刷，不易識認，現正派工將各馬路停車綫，重行從速劃妥，以資遵守而重交通云。（碼頭）

捕蠅運動 組織滅蠅隊定六月一日開始工作

市政府以時屆夏令，霍亂等病，最易流行，蠅類爲傳染之媒介，危害堪虞，滅蠅運動事項，亟應舉辦，茲爲注重公共衛生喚起民衆注意計，特參酌本市情形，擬具辦法，由社會局督飭市鄉區各辦事處，自六月一日起，至七月十日止，組織滅蠅隊，實行滅蠅工作，並設臨時滅蠅事務所，處理其事，每日所滅之蠅，均須盛於袋內，送交滅蠅事務所，彙轉市鄉區各辦事處焚燬，至所需之宣傳刊物，及蠅拍蠅袋，均由社會局印發，散給市民使用，此項費用，計共需洋六百九十元，聞需由社會局呈領，以便進行云。（碼頭）

日軍參謀長 菊池來青 下榻大和旅館

駐天津日軍參謀長菊池，于昨（三十）早七時乘膠路二次車來青，下車出站住大和旅館，聞該參謀長此來與日領坂根商洽要公，勾留三五日始能返津云。（捷聞）

派員來青 調查菓樹

實業部農業實驗所，以近查魯豫等省果樹面積約在十萬畝之數，每年出產果品價值鉅萬，年來登受害虫侵蝕，產量大減，特派該所技士分赴以上各地從事調查及剷除，聞該技士奉派後，擬日內來青，以便調查及指導一切云。（新聞）

博愛醫院 ▲開設齒科

治療科目 外科，內科，齒科，皮膚花柳科，耳鼻咽喉科

治療時間 午前八點。午後八點急病例外往診隨請隨到

病室清潔，設備完美，看護週到

院長 醫學博士 宇都良視

齒科醫 飯田方亮

院址聊城路五十七號 電話三七零一

教授日語 招生

（速成科）二個月畢業 每月學費洋六元（學費須先交付）兩個月一次交付者十元

每日 隔日 每月學費洋 十五元 十元 到學者處教授

每日 隔日 每月學費洋 六元 三元 在教授者處教授

時間倘由學者自定者學費另議

青島日語研究所

教授 東京外國語學校畢業 古賀光厚 前大阪海外協會會長 古賀敏行 福田良子

接洽處 黃台路四十六號 古賀醫院內（電話二一〇七八）

優待學生 考試報名照片

價目特別低廉 交件異常迅速

團體攝影 一並優待

天眞照像館謹啓 中山路五十一號 電話四八〇〇號

金箭牌 啤酒

味美清爽 品質高尚

嶗山汽水公司 電話四二五二六號 浙江路二號

康樂女醫院 廣告

本院專治 內科 外科 婦科 小兒科 眼科 耳鼻咽喉科 皮膚花柳科 注射各種藥針

診症時間 每日上午九時至十二時 下午二時至六時 星期日及上午九時至十二時 下午停診 急病隨請隨到

本院備有上等養病房數間最適宜生產及養病之用住院者請惠臨敝院接洽爲荷

電話 日間三三四二 夜間三三四一 地址中山路一四七號

院長女醫學士 高次榮謹啓

航海界一頁光榮
秦錚如兩項發明
航海用圖重向一綫船位圖 及航海用具錚如式距離儀

（上海通訊）青年航海家秦錚如，最近發明航海用圖「重向一綫船位圖」，及用具「錚如式距離儀」二種，使用時精確，便利，對於航海安全，其有關係，因知船舶航行時確實之位置後，可以減少觸礁擱淺等不幸海難之發生也。

秦君之略歷

秦君江蘇嘉定人，爲數理家秦汾之長公子，財次秦汾之姪，畢業於吳淞水產學校，交通部檢定甲種船長，歷任江海各輪船長大二副等職，對於航海之學識與經驗，甚爲豐富，十五六歲，即已從事海上生活，當初任船長時，年祗二十餘，不及外國老船主之半數，故常戲稱君爲娃娃船長，近辭去民生實業公司船長職，以其十五六年來所得之航海經驗與學識，專心研究，而發明「重向一綫船位圖」及「錚如式距離儀」以供航海界之需要，最近仍將從事海上生活。

原理及應用

「重向一綫船位圖」，係以一點爲圓心，再以一爲半徑，作一圓，再以爲一半徑之單位作連續之同心圓，過圓必作二垂綫，以定東南西北，再分成三十二方位，一百二十八瓜脫，（一方位之四分之一），今假定有一船在航行中見一燈山，先測其方向，航行若干里後，再測燈山之方向，即可於圖上求得船之位置，應用時之測得燈山之第一第二方向及航行之方向（針路）將鉛筆於圖中之方位綫上圈出之，在針路上自中心數起以一圈作一里，航行若干里，則數至第若干圈，以筆點出之，而作第一方向之平行綫，與第二方向之交點，即船舶之位置，自此交點向中心數去，所得之圈數，即船舶與燈山相距之里數也，該圖祗須劃一綫，約七秒至十五秒所費時間，即可求之，故不若其他解法需數分鐘或向未得結果也，如欲作極精密之解答，則不以四份之一點爲方向之單位，而改用度數，即將全周分爲三百六十度，加作一經度之比例綫，且可求得船舶之經緯度云。「錚如式距離儀」爲甲乙丙三支尺所製成，甲乙二尺之一端，以活釘連結之，而能開合活動，丙尺之一端，於甲尺，可沿之移動，并可向四週旋轉，甲尺指第二次方向，丙尺指航之行方向，而丙尺上所刻之尺度示航行之路程，以所需之方向及尺度，將丙尺移動之與甲乙二尺之相交處所示之尺度，即在觀測時船與燈山之距離也，當使用之時，甚感便利與迅速，該距離儀并可以之替代三桿分度儀，亦可以之求相交方位法，一像可三用，現正在設製中，以備航海界之採用，並擬送往英國航海學會，俾全世界航海界均蒙大利。

終身行乞　集資興學
魯北奇丐武訓
親手創設三縣學校　苦節懿行終身不娶
▽本年爲其九十七週誕辰紀念△

魯北堂邑奇人武訓行乞終其身，集資興學，手創堂邑臨清館陶三縣學校，苦節懿行，中外高之，本年十二月五日爲武之九十七週誕辰紀念，該校校董現遍發公函徵求文字，以垂不朽，茲錄其公函如下：

敬啓者，武訓先生之興學節略，梁任公先生曾記飲冰室文集，且國史館已爲之立傳，武公以一乞丐篤志興學，苦節懿行，千載無匹，久已揚名世界，勿庸贅述，本年十二月五日爲武公九十七週誕辰紀念，鄙人等回憶武公創業之艱難，益覺守成之惴慄，除遵守其遺志苦行，力謀擴充校址，增加班次，以求進展外，更擬徵集紀念武公之文字，編印成册，藉表彰武公之精神，推廣武公之懿型，以爲社會之表率，素仰先生碩德雅望，懇乞餽予鴻文，以彰體行而傳不朽，無任感荷之至，外附武公傳略，即乞鑒察爲幸，順頌公綏，山東臨清私立武訓小學校董，韓復榘，馬鴻逵，靳純一，施登魁，潘雲龍，王丕烈，沙明遠，張自忠，孫寶賢，張元亭，黑守知，李泗亭，趙仁泉，陸愷，劉士俊，孫鑑灜，劉斷堯，郭金堂。

按武訓山東堂邑武家莊人，幼孤依兄母居，成童傭力於艾寨莊某家，性篤摯，土人戲呼爲豆沫，言其糊塗也。（未完）

萊茵河畔
中國畫展輝耀一時
杜城市長致詞多中肯綮　畫展現已移形荷蘭陳列（續）

最後乃知中國繪畫之爲書寫，猶如其書寫之爲繪畫，此書寫式的筆法，實爲中畫之源本，這也就是中國自然畫派遠別於我們的自然畫派原因之一，更有進者，當中國畫家作一松一花或山水之前，必經千百次之松柏花草巖石與瀑布等之正確描畫練習，然後方始正式作畫，且此千百圖畫，須經內心的翻騰而生此自出心裁之花松山水等，以與其內心藝術靈魂一致，即此亦與吾等自然派畫別爲。爲正確觀察各畫觀察起見，請容我再作一申明，對此山水風景，請勿走馬看花以過之。我們必須在觀念界去進窺那珍奇的深處，蓋中畫非僅一畫，實一詩文也。但在此，對於非識者甚似神祕的山水，尙有哲學與宗教相合而成的所謂道也者在焉。吾人苟能親切地忍耐地去觀察，不難發見之也。中國的畫術，且有驕傲的歷史，在此所見的作品，具有二千年不絕的活傳統，但他始終不缺新刺戟。諸位淑女和先生，這樣的一個進化，惟能在中國可以找到。同時我們必須知道，中國在東亞曾充任着與希臘在歐洲同樣的使命其程度也許更高強些，而且現在還在担任着這種使命。誰都知道，近數十年來，中國經過何等困苦和危險，但甞犧牲一切，而仍修其藝術耶？吾等見之，能不深深地嘆服。吾等遊覽中國畫展後，覺到中國的靈魂實超過一切政治憂慮而保其幽古之思想，靜寂。詩詞與哲學，尤其是他的精神內容的集中，爲之固守而勿捨，杜城市政府，自國榮幸之至，經過與中國政府合作而形成的「中國現代繪畫展覽會」得於今日在此美麗而肅穆的美術會中行開幕禮，我們希望着：中國高尚的文化藉此展會而在吾等國民心目中，能得着更深的了解。」

◆德國展覽完畢運往荷蘭◆

又杜城開幕展覽會以來，每日觀者千餘人，無不嘖嘖稱羨，報紙記載，累幅連篇，在此春光明媚之中，每日從外城及荷比諸鄰國來觀者尙不少，聞五月十日閉幕云，同時漢堡杜城中國畫展覽亦甚盛，本定四月二十二日閉幕，茲聞因觀衆請求延緩三星期，由該會之中國代表劉海粟，劉氏以五月五日其一部分作品必須運至荷蘭展覽，故只允許展緩一星期云。（完）

一日娶兩妻
公然犯重婚罪

（寶安通訊）縣城外寺街某甲，向在港地作工爲活，從小娶有童養媳，及今年事已長，乃爲之擇吉合巹，詎某甲前在港時，曾與某氏結識，且訂有白首之約，卿憐我愛，遂賦同居，女人荳蔻含胎，恐失羞裙帶，而某以環境關係，不克另屋藏嬌，乃將此事商之家庭，趁吉日良辰，載婦成禮，兩雌一室，共事一個郎，春色平分，無分大細，一時傳爲佳話，如某甲者，亦足以顧盼自豪，左宜右有矣，然事齊事楚，則無不應付爲難也。

商情

油米　午前市

現生油	一一、二
淨生油	一〇、[illegible]
現豆油	一〇、一
大路生油	一〇、七
齊東生米	五、五
王台生米	五、六
汶口生米	五、四
金口生米	五、六
石島生米	五、八五
泰安生米	五、三五
王家灘生米	五、五
西南口生米	五、四
黃旗堡生米	五、五
博山生米	五、四
白皮生菓	四、六
高密生菓	四、三
膠州生菓	四、二
王台生菓	四、-
七月生米	五、六七五
六月生米	五、五七五
六月生油	一一、二七五
七月生油	一一、四二五
青口元豆	三、六

民國廿三年五月三十日

棉紗

牌名	價目
三二花蝶	二四二、
三二銀月	二四九、
三二寶船	二四七、
三二寶來	二三四、五
三二立馬	二三四、五
二〇銀月	一九〇、
二〇寶船	一八九、
二〇寶來	一八五、
二〇五星	一九三、
二〇五子	一九三、
二〇宮女	一九〇、五
二〇鴻禧	一八二、
一六銀月	一八二、五
一六寶船	一七八、五
一六寶家	一七七、
一六五星	二八三、五
一六金貨	一八三、
一〇寶船	一六九、
一〇五子	一六〇、

割線

四二三股花蝶	二九一
四二三股五子	二九五
四二二股五子	二八一
四二二股花蝶	二七七五
四二二股立馬	二八一
四二二股陽鶴	
四二二股水月	二七九五
五五三股寶船	二三五
二〇二股寶船	二三四

民國廿三年五月三十日

金融

銅元		四一五
五天申票	上	二元
上海電匯	上	三十二元
上海鈔票		九九九五
濟南鈔票		九九八五
天津鈔票		九九六五
烟台鈔票		九九三
大連電申		九七八五
上海東匯		一〇九
大條	長小	六二五
美匯		三二八七五
現金票		比價兩平
期金票	午前	一〇八一
期金票	後午	一〇八一五

民國廿三年五月三十日

花露水

沐浴洗頭，用上數滴　芬芳四溢，醒腦提神

生髮油

製造精良，質料名貴　保腦潔髮，消除頭皴

雙妹嚜 超等牙膏

除垢去漬消毒殺菌　有固根潔齒之功無損脫裹落之弊

廣生行謹啟

茉莉水

領南特產，製成香露　氣味之佳，遠勝蘭麝　香味濃厚，裝璜富麗

千日香

數滴衣襟，留香千日

濟南廣生行有限公司啓

青島總代理處 協源盛號　中山路九十三號　電話三四五四號

今天獻映

明星

以信用担保之無上鉅片

！武俠歌舞諷刺幽默！

武俠明星 **新苑朋克** 得意之作

絕世豔婦 **南錫勃郎** 努力配演

美人情重如山　俠盜強硬如鐵

野茶花

金鋼百鍊羅漢　化爲繞指柔絲

其色豔似花。其味辛而辣

精於鎗法，馳騁如飛，截刼官吏，殺人越貨，胆勇過人，身輕如燕，戰法精通，手段靈敏

勝過鉅片「三劍客」及「月宮寶盒」

幽默的情緒寫盡了官吏的貪污！

悽涼的場面寫出了小市民呻吟！

時間照常　價目照舊

今天開映　**福祿壽大戲院**　FU LU ZU THEATRE　今天開映

女性的「人猿泰山」竟然發現於今日！

獸國中一頁旖旎絕倫的豔史！人世間一件奇極怪極的故事！影壇上一部光榮無比的鉅片！

◀奇人怪獸恐怖緊張見所未見▶

野美人

她是獸國之王者可以使猛獅惡虎俯首所命

她是人間之美人可以使英雄男兒拜倒裙下

不可不看，千萬要看，奇怪驚險，豔膩風光。

獸片之中，別出心裁，空前未有，堪稱絕作。

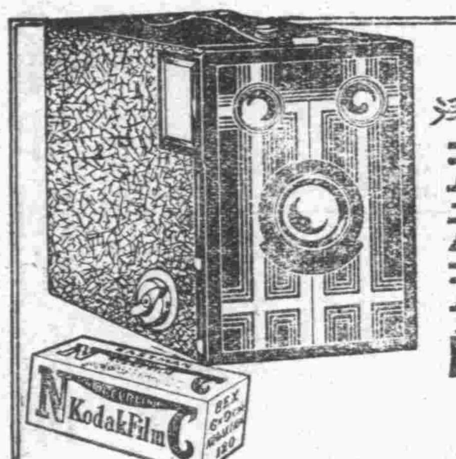

白朗尼方形鏡箱

售洋五元五角

附柯達軟片一卷

此白朗尼係一種最新式之方形鏡箱。小巧玲瓏。式樣美觀。構造堅固。箱面鍍銅。附有寬大之觀影匣二只。可以橫拍或直拍。各柯達經理處。均有出售。尊處如無出售。可向上海柯達公司函購。每具祇售大洋五元五角。附柯達軟片一捲及柯達雜誌半年。

欲得精美照片　必用柯達軟片

美商 柯達公司 上海圓明園路廿四號

青島經理 山東路灣新照相館 中山路五十一號天真照相材料公司

上海 同仁醫藥所發行

環球著名三大靈藥

痔

農商部褒獎狀　發生所試驗化驗

（保證莫靈）

如有外痔發擦痔瘡斷根散立止痛癢去毒腿腫消滅無形近來假冒甚多請留意◎丸散每盒各售一元二角五盒五元雙料加倍外埠函購寄費加一郵票通用

（天下無敵）

春風一起氣候轉暖痔瘡外表雖覺稍痊而內部醞釀依然倘能於秋令耐心調治則多年之惡痔不難根本剷除痔科專家朱葆祚醫士祕製之化痔神丸乃治痔最靈最速之良藥

是藥銷行數十載治愈千萬人曾經農商部給獎非獸世之藥可比凡男女老幼患內外惡痔不論新久瘡癢腫脹膿血生管紅源脫肛腸鼠便澀偏囊保等服之確管膿‖血濕試漏自減萬萬靈永不復發

○上海縣註册○

胃痛

一瓶斷根

此丸藥性溫和男婦咸宜專治九種心肝胃氣痛新老各症雖多年老病百藥無效噯酸嘈膈者保於半分鐘內止痛順氣並治肝腰痞塊反胃腹痛等症無不立刻見效馬上止痛百該百驗一瓶斷根永不復發近來影射甚多請留意每瓶一元二角雙料加倍外埠函購寄費加一郵票通用

止帶仙丹

白帶

著名靈藥

婦女無論赤白帶下久必腰酸腿軟百病叢生子宮虛冷受孕難望此丹固元神補氣血寒熱兼顧老幼咸宜服之健體止帶面色轉潤即日見效萬試萬靈假冒甚多請留意◎每盒一元二角每服五盒五元雙料加倍外埠函購寄費加一郵票通用

青島總經理博山路永壽藥店

目力不健讀書作事易感疲勞應速配適合目力之眼鏡以補

救之青島大藥房光學部以最新式電光儀器專配光學眼鏡光度準確製片迅速

中山路六號（在湖南路口）

電話五三三三

美女牌葡萄乾

請認明美女牌商標

小孩食之最有益

美女牌葡萄乾　不僅甘甜　且含鐵質　小孩食之遠勝普通甜食　以其能補血助消化也

美商 美國葡萄乾公司 遠東總公司 上海廣東路三號

大減價

氬氣泡（即哈夫泡）　白奶泡　天藍泡

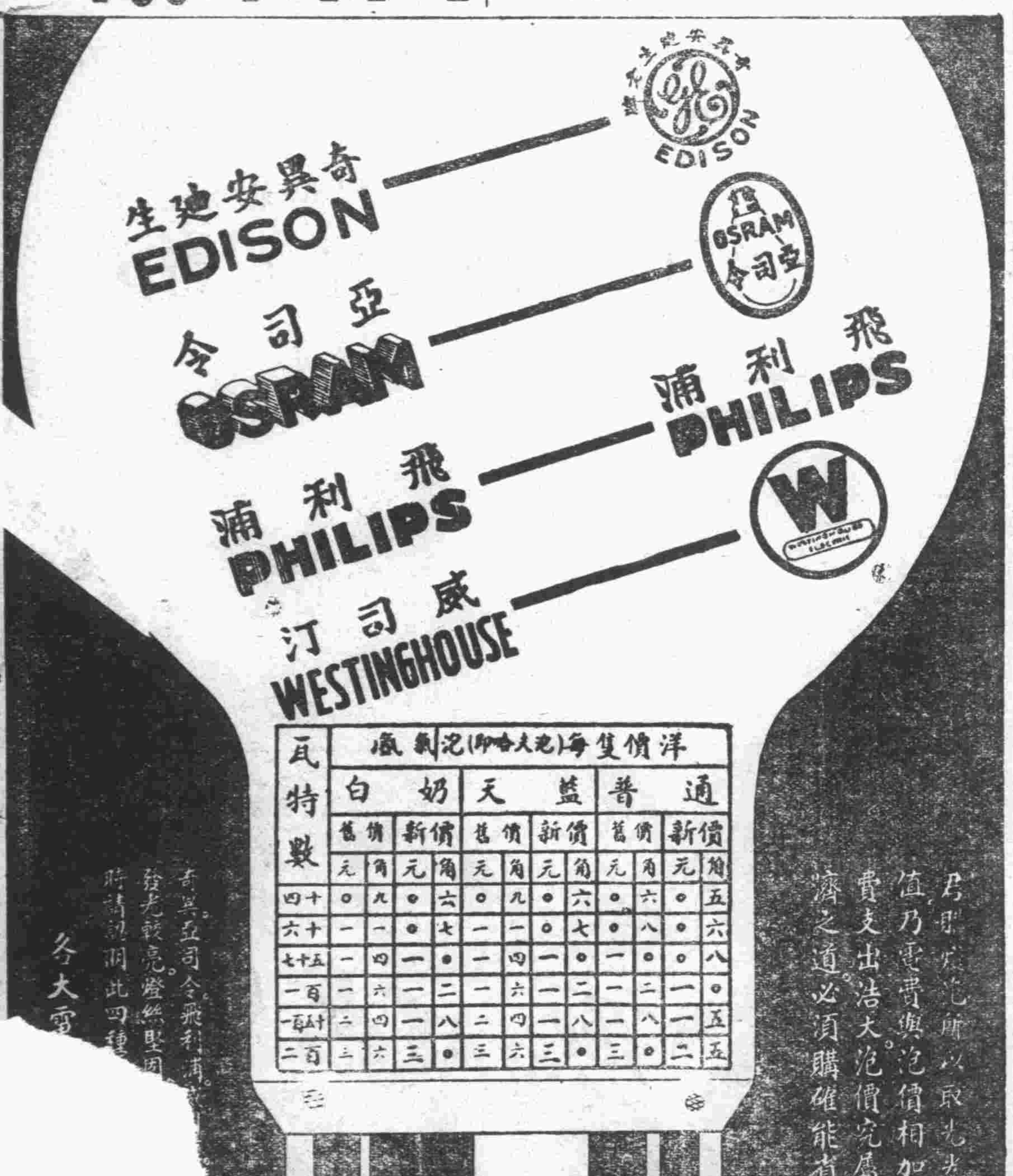

氬氣泡（即哈夫光）每隻價洋

瓦特數	白奶 舊價 元	白奶 舊價 角	白奶 新價 元	白奶 新價 角	天藍 舊價 元	天藍 舊價 角	天藍 新價 元	天藍 新價 角	普通 舊價 元	普通 舊價 角	普通 新價 元	普通 新價 角
四十	○	九	○	六	○	九	○	六	○	六	○	五
六十	一	一	○	七	一	一	○	七	○	八	○	六
七十五	一	四	一	○	一	四	一	○	一	○	○	八
一百	一	六	一	二	一	六	一	二	一	二	一	○
一百五十	二	四	一	八	二	四	一	八	一	八	一	五
二百	三	六	三	○	三	六	三	○	三	○	二	五

君欲省電所以取光之真正價值乃電費與泡價相加而得。但電費支出浩大。泡價究屬有限。故經濟之道。必須購確能省電之燈泡。

奇異亞司令飛利浦。發光較亮。燈絲堅固……
時請認明此四種……
各大電……

華北醫院廣告

[illegible]院毫無痛苦收費格外從廉

隨到隨診

特約產科女醫師李愛清注射預防白喉血清藥針及猩紅熱血清藥針

院址冠縣路八十七號　電話五三四六號

敬啟者本院開幕以來成績卓著頗蒙各界讚許信仰茲為擴充營業起見特加添頭二三等病室多間光線充足設備清潔看護週到醫療器械及電療等無不應有盡有聘請醫師對於花柳一症特有擅長細心研究多年得其奧妙方法最近購到大宗德國銀製六零六及新六零六並各種清血藥針兼治性病各種藥針對於陰物陽痿陽物不舉舉而不堅堅而不久早洩等症其效如神更用最新法戒除雅片嗎啡海羅英等毒癮

▲治療科目　花柳科外科內科皮膚科耳鼻咽喉科眼科婦人科小兒科

▲治療時間：每日上午八時至下午八時急症不限

▲收費簡章　病室每日一元五角至五元服藥飲食在內出診市內兩元市外酌加夜間加倍門診併號費診斷費一概豁免驗血二元電療六角

院長 薛俊卿　副院長 孫煥文　醫師 張樂平　藥劑師 王長久

義生煤廠廣告

無任歡迎

本廠運銷博山名煤以及燋子等十餘種火力甚強價目格外優待如有電話通知立刻即可送到如蒙賜顧

廠址 費縣路九十號　電話四五四六

初生第一個浴

初生嬰孩的皮膚是何等的姣嫩。切不可用苛性肥皂致傷嫩膚。名醫說。大凡嬰孩兒童以及皮膚姣嫩的人。均須常用棕欖香皂。因此皂全用橄欖棕菓二油配製。不僅保護嫩膚。且能增添皮膚姣艷之色也。

右圖原樣六英寸玻璃試驗管表明每塊棕欖香皂之橄欖油含量

美商 上海棕欖公司啟 廣東路五一號

P03-34

明華商業儲蓄銀行

服務精神之一

—儲蓄—

活期儲蓄存款
整存整付儲蓄存款
零存整付儲蓄存款

利息優厚
保障隱固
存取便利
會計獨立

電話：五一四七　五四八八　四二八五

大陸銀行儲蓄部

儲蓄存款

章程隨時送閱

利息優厚　種類齊全　會計獨立　責任無限

地址河南路　電話　五六一七　五六一八　五六一九

福順泰

專售洋廣雜貨化妝香物應時用品彩鳳膏等貨一應俱全　青島中山路五六號　電話四零五三　七七一二

久淋白濁丸

（大仁堂）立愈

保好證明無效一准退洋

此丸治淋神藥無論新久白濁下淋精糊馬口尿道刺痛小便頻數風毒邪熱便白淋血塞溼下注淋後偏墜虛淋老濁常年不斷凡淋病用過千方百藥治不好洗療注射無效此丸只用一盒即愈百發百中每盒二元

消毒大王一掃丸

此丸效力非常之大凡是男婦染毒之病發生疔硬下疳腫痛毒串筋骨疼老毒不清淤毒不淨皮膚瘡癬一切新舊毒病遍治不好打針無效即服此丸其毒自從便消出一掃清完永遠除根每盒二元另有詳單函索北平各界馳名實有特別效驗

婦女破血丹

此丸專治婦女經閉不通數月不見腹中積病左條右塊肚大成形乾血癆症鬼邪胎死腹內不下一切雜疾隱病實與婦女生命有關此丸只用一付其病立下重者三付百病化為血水元氣無傷百發百中每付三元

調經止帶丸

一盒保好無效退洋婦女白帶久而最傷元氣月經因之不調百病因之而生面黃肌瘦飲食無味有昨燒冷腰腿酸痛頭暈肚痛赤白帶下一盒保好常服延年每盒二元服法另有詳單

調經養血保眞丹

婦女常服永保平安安胎種子坤中至寶

專治婦女經血不調月經前趕後錯經期腹痛面色脹胸膈滿悶嘔吐惡心食不正病塊崩漏白帶下寒淋白肚脹腹痛腰酸腿痛兩脅發涼淤血成病左條右塊氣短神虛頭暈眼痛四肢酸軟咳嗽痰喘氣血兩虧午後發燒作冷面黃肌瘦不思飲食手輕夜重自汗盜汗身體素弱胎前產後失調作病或姑娘經閉乾血勞症服此丸立效一切新舊經血不調百病皆治藥到病除常服此丸調經養血滋陰補虛安胎種子最稱女界寶丹服法另有詳單每付三角半打一元六角一打三元外埠函購加郵二角

北京張氏保肺丸

潤肺化痰定喘止嗽寬胸順氣立見神効不問男女老幼年深日久勞傷咳嗽代血呼吸不靈氣管塞閉夜不安眠咳嗽不止一切風寒咳嗽等症服此丸一付立効三付斷根每付大洋一角

太和春：金鄉路十二號　羅海藥房：黃島路中間十六號　萬春堂：高密路六十九號　德豐永：博山路

青島分銷處　中市路西六十三號

煙台分銷處……福記銀樓南門大街

北京大仁堂大藥房開設濟南小緯六路路西

外埠函購加郵二角寄信濟南大仁堂

拍賣

茲有新舊傢具及家中常用物件等準於本月三十號（星期三日）上午九點半鐘在本行內當衆拍賣風雨不改務請各界早臨勿失機會此佈

浙江路二號　青島聯絡司拍賣行啓

聯絡司拍賣行緊要聲明

各號於敝行盧君生前對敝行一切欠款統在清理期間倘有人假借敝行名義冒領該欠款者無論取去數目多寡敝行均不承認以俟將來各項賬目清理後當派專人持敝行正式收條前去收款望乞注意

聯絡司拍賣行啓

青島中久醫院

產科及電療科特別廣告

產費　電療　專治

一、月入不滿二十元者收接產費五元
二、月入不滿五十元者收接產費十元
三、月入超過五十元者仍按舊章辦理

本院新由英德購到最新式透熱機　感電機　電浴盆　電熱箱　太陽燈　熱光燈

筋骨麻木　半身不遂　筋骨疼痛　跌打損傷　口斜眼歪　神經痛　運動障礙　淋症及淋性關節炎　睾丸炎　輸卵管炎　各種皮膚病等無不奏効如神

中久醫院啓

地址：江蘇路第十二號　電話：三八九四

藥師張國良製劑

各鄉村中鎮西藥店均有代售

本埠漢美　共和　金星　漢成　惠東　新民　各大藥房均有代售

青島總經理神州大藥房　李村路總店　天津路支店

維他賜保命

信誼長命牌　補丸

組成　功效　男女主治

健壯歡類睪丸或子宮及名貴植物中煉出之最純粹結晶體荷爾蒙與養生質維他命又和以專補腦神心血之有機精素督促生機增加精力新陳代謝及抵抗病菌力使腦神心血及各器官回復強盛能力未老先衰神經衰弱腰痛背酸腎府遺精腦弱失眠肺病貧血胃呆便結婦女白帶經水不調子宮寒冷久不生育小兒瘦弱等症業經醫界證明絕無副作用並有特著功效

藥分男女每盒百粒六元五十粒三元半說明書函索即寄　本外埠各藥房均有出售請認明信誼長命牌以防假冒

中央衛生試驗所證明無毒確係天然補品

信誼化學製藥廠特聘德國霞飛博士監製　上海馬斯南路廿號

金斧牌香煙

每元四聽

長城牌香煙

每元三聽

中國南洋兄弟烟草公司出品

同盛和

啓者本局自開設洗衣以來迄今三十餘年荷蒙各界紳商讚許現今不惜血本特由德國運來離水機以供衣服破裂又由上海天津哈爾濱各大都市聘來高等技師研究特別良法洗濯男女中外衣服整舊如新時間迅速價目克己房間寬大洗濯清潔賜顧者請向台東鎮大名路門牌三十六號電話三八六五號同盛和記洗衣局並分設台東鎮陽明路二十八號同盛和記洗衣局接洽可也如蒙惠顧無任歡迎

本號主人啓

海濱醫院特別廣告

敬啓者敝院位於海濱脫離市塵環境優越病室整潔極合患者療養近更特別擴張產科病院副院長女醫學士專門接生兼治婦女各種疾病隨時講授婦嬰保健常識本院院長積多年之經驗特用最新方法戒除煙癮毫無痛苦根治梅毒淋病砂眼廉價注射各種藥針欣迎機關工廠商號訂立常年合同減半收費茲將診療科目時間列後

（治療科目）內科　外科　產科　婦科　皮膚花柳科　眼科　小兒科　耳鼻咽喉科

（門診時間）每日上午八時至十二時下午二時至六時急症不在此限隨請隨到隨診星期日下午施診貧民

（收費簡章）病室分三等每日由二元五角至八候服藥及飯費均在內出診市內五元市外及深夜酌加掛號費門診時間免收

產院第一分院　專備孕婦住院生產並任指導孕婦攝生方法及嬰兒保健事宜仰有詳細產科簡章及各種婦嬰衛生須知函索即寄　本院為普及新醫於鄉村起見特設分院於市外沙子口集酌量施診貧民

院長吳鵬龍　副院長女醫學士曲瑞謐

院址中山路南頭一百七十號電話五三六三號

華福麥乳精

造就活潑康健之兒童

今日之兒童即將來之偉人也故予兒童以華福麥乳精實不啻作最有價值之投資因華福麥乳精中所含之滋養力能使兒童活潑也華福麥乳精係以精煉之麥精新生之雞蛋及濃潔之牛乳合製而成故補力宏偉而其可可之香味更爲任何兒童所愛好請即購一聽試之而視其靈捷之效力

入水即化沖調便利

中國總經理　瑞商新瑞康洋行　上海圓明園路一三三號

各大藥房南貨店均售

華福麥乳精

九福乳白魚肝油

完全國貨

世界第一

▲孕婦服之營養得宜有健全之生產
▲乳母服之乳汁濃厚乳兒發育迅速
▲長成兒童服之骨肉堅實康健安全
▲發育男女服之腦力富強體格完備
▲中年男女服之身心俱健任事愉快
▲老年男女服之氣血充盈精神振作

各大藥房均售

百齡機

清補妙品

有意想不到之功效

服後效驗

服一瓶之功效：增飯潤腸　順氣安眠　精神爽快　舉止活潑

服三瓶之功效：滋陰降火　潤肺補腦　筋骨靈健　面色紅潤

服十瓶之功效：鬚髮清盛　體態發達　精神矍鑠　不怕難事

大瓶二元小瓶一元　各大藥房均有出售

上海白克路九福公司發行

兒童樂園

第八十八期

目錄

早晨……劉文瀛
贈畢業同學幾句話……林潤德
考期將近此時用功還來得及……鄭茜
記冰雹……鄭茜
合羣的螞蟻……王淑文
怎樣救中國……孫振聲
暮色……劉文瀛
我的日記……季民

早晨

劉文瀛

一陣陣的早風吹來，
發出陣陣柔軟和藹的氣息！
槐蔭中，活潑的鳥兒，
早已開始在那裏跳躍，奏成大自然的美調，
他們歡愉的心裏，
同樣的像人們愛在這明媚春光之中享着這般快樂的生活！
一片早霞，映在東方的天壁，
佈成一種極美妙的水彩畫；
在這晨光之中，環境是不斷的變幻！

贈畢業同學的幾句話

臨淄二小五年級生林潤德

唉！談起來，多麼苦惱！和我同居同食，在一塊兒讀書在一塊兒玩耍的六年級同學要畢業了。他們和我在這同居一年餘的期間，感情是多麼的濃厚？現在他們一旦要和我分別，我那能不苦惱！

啊！我恨你們！非常的恨你們！我恨你們忍心拋棄我，我的眼睛止不住的滴了幾滴傷心熱淚。但是在事實上，他們也不能長久在此不畢業的，不能不求上進，所以我也只得和他們忍心分別；在這時候，我也沒有東西贈給他們作個紀念，只有幾句祝詞，望畢業的同學們收着：

現在社會是這樣的齷齪，這樣的黑暗，
我望你們奔上光明的大路，跑到清淨的前途，
打退黑暗，逐走齷齪。
現在帝國主義是這樣的橫行，
我望你們衝破急烈的戰綫，拿着兇猛的手槍，
打倒帝國主義，戰勝一切惡魔。
現在農村已經破產，工業急需發展；
我望你們發明一件花樣翻新的機器，創造一件奇異巧妙的工程，
利於世界，便利各國。
現在中國這樣的衰弱，
我望你們努力用功，努力求學，
造成　個自由平等的中國，創造一個美麗的山河！

考期將近此時用功還來得及

四年級生鄭茜

現在考期將近，諸位同學的功課預備好的固然是不少，可是還有許多同學好像沒事的　樣　要是不肯用功敷衍過去，將來考不及格，名落孫山是多末可羞啊！何況現在　是求學時代，若長此敷衍必得不到學問，將來在社會上亦不能服務。就如同廢人一般了。

沒有做好功課的同學們啊！此時努力還來得及呢，就請你趁這末考以前把功課補好吧！倘若「臨陣磨槍」那就不好了。

記冰雹

四年級生鄭茜

有一天，正是星期日。我正在家閑坐，忽然間天氣變壞，電光閃閃，雷聲轟轟，大雨傾盆落下。起先只下大雨，後來竟下起冰雹來了。下了有一個鐘頭的工夫，才算停止。至於所下的雹子，大的如鴿蛋一般，小的和櫻桃相似，我想現在正是青苗在地，麥子將熟的時期，雹子若打在麥穗上，不用說把麥子打壞，農人們就要白辛苦了一年。麥秋是沒有希望的了。就是打在青苗上把青苗打毀，再種也來不及啦，秋收還有望嗎？這是多末的悲傷呢？轉而一想：雹子雖猛，或者只可下在一方，大約不能普遍。但願有此不幸之中的幸才好！

合羣的螞蟻

江蘇路小學生王淑文

有一天：我在院裏休息，看見一個螞蟻，正在努力拉着粒米。可是任他怎樣努力，總是拉不動，連拉了好幾次，仍然拉不動，他就回到洞裏去了。一會兒，我看見從洞裏出來許多螞蟻，大家一齊用刀，有拉的有推的，結果把米拉到洞裏去了。我看見螞蟻的這種精神，很是可佩服，我心裏暗想，如果中國人，也能像螞蟻們的齊心合力，還會受別國的欺侮嗎？

演說　怎樣救中國

孫振聲

市長！各位同學！我今天所講的題目是，怎樣振救中國的危亡。

我們中國內有土匪的搗亂，外有日本帝國主義的侵略，所以內愁外患，相迫而來，所處的地位是岌岌可危，實是到了生死的關頭，你說要救不要救呢？我想稍有血性的人，定說要救！可是從那裏着手呢。

我們依賴國際聯盟吧：國際聯盟是帝國主義的機關。我們實行非戰公約吧：非戰公約是廢紙！

所以如此看來，我們非自救不成，求濟於人是無有效力的呀！自救的方法有三：（一）勵行清鄉，就是把國內的土匪完全消滅。（二）低制外貨，就是不用洋貨，不用洋貨，金錢就不回流到外國去。（三）普及教育，培養人村，這就是古訓的一句話說：『身豐而後利益興，』即是這個意思。

我希望諸位努力向上去實行這三個方法吧！

暮色

劉文瀛

一片淡淡的夕陽，
正燒在西方的大壁；
薄弱的光芒，
斜射在地平綫上。
這時候，
遠靜的鄉村，
漸漸的冒出炊烟來。
嫋娜的體質，
繞着屋頂慢慢的向着蔚藍的天空散去。
遙望過去，
暮色漸漸的吞蝕了一切！

我的日記

上海萬竹小學校季民

三月二十七日天晴

到了今天，下頭店裏的老師娘娘和我講了那上面的人是做共產黨的，昨天被捕去了……還有許多情形！

三月二十八日天晴

今天吃過了午飯，上面連連不斷的人，走上走下，上面的人放出來了嗎？不是，是捕房裏來搬東西的人。

三月二十九日天晴

今天我看見了對過豎在屋頂上二條天綫，我忽又得想起自已的一只小小無綫電，我便放下了一本書到街上去看看那裏有自燃銅。

我記起我哥臨走和我說的，自燃銅藥房裏有的，走了許多路才尋着一個藥房，走進一看，櫃檯裏面有二個人，一個在做事，一個空着，我就問那個空着的。「什麼東西上用的？」他說。「我就在袋裏摸出一個放自燃銅的東西「•放在這個上用的」，他根本是不懂的，他看也不看說「沒有的：沒有……」說了幾句。（未完）

山東大戲院

今天開映

天一公司最新出品

飄零是繼續飛絮的又一佳構

邵醉翁　監製
湯曉丹　導演
胡姍　蕭正中　陸麗霞　馬陋芬　主演

飄零是描寫人生的現實影片

飄零

情節哀惋纏綿！
表情深刻細膩！
佈景精緻清幽！
鏡頭生動美麗！

時間　自下午二時起日夜循環映演
價目　樓下四角　樓上七角　五角

下期開映

聯華影業公司出品
羅明佑　監製
孫瑜　編劇導演
黎莉莉　張翼　主演

體育皇后

是新時代潮流的前驅！
是青年生

欲請接生者注意

茲有產科專家．王夫人遠藤，精通華語。殷勤耐勞，曾在日本產科專校畢業及各大醫院實習甚久，在本埠開業亦歷數載，經驗宏富，手術靈敏，遇有難產，如橫生，倒生，顏面生，假死，等症，尤爲專長。

現住廣西路二七號三樓　電話四七五九號

鳴謝醫師聖手張永濤

鄙人身患肝陽大症十餘年歷年診治從未除根愈犯愈重夜不能眠食不能下不能服務曾經許多名醫診治未見效果偶閱各報見張君爲醫界之泰斗學貫中西治愈急難危症甚夥爲此乃往求診當蒙張君檢驗體格云及八天之後保君必能服務鄙人連服中藥八帖注射藥針八枚迄今精神恢復健康增進人稱張君爲醫師之聖手眞不愧也鄙人無以爲報爰草數語聊表謝忱久年宿疾一旦掃除鄙人已經快樂服務登報鳴謝並非爲張君鼓吹實感張君再造之深張君由北洋醫科大學畢業全國醫學研究會會員國民政府註册歷充院長二十餘載於內外各科研究有素經驗宏富學識博贍頗有發明尚有助醫師陳鏘君沈保民君范立豐君亦皆手術敏捷各有所長望我各界男女同胞有患五癆七傷疑難大症速往求診早脫苦海共登壽城張君現寓青島天津路元善里新十一號二層樓門診一元一角上午八點起至下午三點止出診市內四元市外另議車費另給貧病不計借用電話三一六七

受惠人青島泗水路康慶東里二樓范子維敬謝

茲有下列各處。上等地產。廉價出售。合意者請至本行面洽。或函約趨謁亦可。

一、龍江路　上等建築地
二、嘉谷關路　上等建築地
三、武勝關路　上等建築地
四、函谷關路　上等工廠地
五、和興路　上等工廠地
六、歸化路　上等工廠地

招租

茲有太平路。新建鐵筋洋灰。上等住宅數所。電燈自來水浴室俱全。地段便利。光綫充足。空氣新鮮。設備完美。每所減租四十五元。再有魚山路。摩登住宅一所。內部設備。應有盡有。租價低廉。合意者請親臨本行面洽。

聯益建業華行

青島中山路交通銀行四樓四零一號

本行電話：四一六五

保護兒童之妙品

兒童皮膚嬌嫩。盛夏天氣。易受蚊噬蟲齧。或患刺熱。或生痱子。此時搽以質地精粹之林文烟花露香水。便卽恢復原狀。宜乎賢明之母親常備之也。

認明「林文烟」三字爲記　謹防僞品冒充

各埠藥房各洋貨店均有出售

中國總經理　英商老晉隆洋行有限公司　上海博物院路

分經理

（二）

眞正老牌　林文烟花露香水

酸果

文藝周刊

第一期

通信處：青島民報編輯部轉

窮縫婦

彈舞

脚傍躺枯了落葉，
背上睡死了樹蔭，
僵了的這一羣孩子，深深地
給白髮底寂寞塗上悲哀。

一張臉像十月的池沼，
生活給它刻滿了波紋，
兩隻眼睛鑲一雙紅邊，
從紅角裏流了，滿天烟霧。

歡笑浸在煙霧裏發霉，
漸漸地骨頭生了銹，
卻還一件又一件，
一針接緊着一針。

黯深的街燈抹下一筆孤獨，
路上響起了歸途的脚步；
無邊的瘋狂裏着慘影：
血在裏亡兒撕扯着雙唇。

摘下淚溼的眼鏡，
揉揉窒息的枯胸，
無力地一聲太息，
淒涼浸染了蒼茫。

心上蒙住了暗雲，
生命像火上的一片薄冰，
淚漬也被烘成黑鹽，再沒有太息，
土堆裏有蟲子翻滿蘆蓆的窟窿。

大地的氣息

藤森成吉作　琛譯

家鄉也是非常熱。

在晌午，那金魚擺着大的尾，把那肥大的肚皮，懶洋洋的搖擺着潛在水中，看了更使人難堪的熱；但是一近黃昏，就會涼爽起來。

當那田間一片綠色漸向黃昏走去的時候，農家的星星的紅火，不時的向上衝去；涼風輕輕的開始搖盪着那邊很矮小的稻。

不知是什麼一種黑的東西，佇立在田邊上，不時的躍動着；走近一看，是一隻黑狗在奇的瞅着在田邊上乘涼的青蛙跳進水去的踵跡。

回到鄉村的街上又覺得討厭；但是能吸着甜蜜的高崗上的空氣。

走到房後去，有那雄糾糾的高粱莖子；有那平滑的山芋葉子；也有那哭喪着臉兒的王瓜葉子；更有那大葱的悠閒的葉子。露珠古碌碌的像有生命般的轉着落到地上。綠意十分的充滿。

就中我最喜歡的就是南瓜——因牠是「田園」的象徵呵！

那粗的莖，一半變爲木本而成了茶色；手腕般的雄壯的蔓兒，緊緊的纏繞着支架。葉軸把很粗的頸向上挺着，在上邊棲着大的葉子，黃色的花含着柔和的光澤，吐着清淡的幽香。

葉蔭下的露兒已經乾了，把耳朵去貼近牠，宛若聽到瓜瓤裏的水音；就這樣地，我這可愛的南瓜，漸漸地，無語地在長大着。

從涼森森的面盆裏，驀地抬起頭，在壯盛的葡萄葉的後邊，亮森森的跑着一道光芒，宛如一條燦爛的長的黃金棒兒，在那裏閃動，我被那光兒吸引住了——有半天的工夫。

剛要入山的太陽的光輝，開始照着掛在葡萄樹上的晒衣竿，在那竿上，粒子還很小的葡萄串兒，受了從下面過來的反射，像透明的綠玉般的晶瑩。當做是一個黑點在飛呢，原來還是隻鶺鳥落在串兒上；牠惺忪的映着眼，颼的又把頭挑動着，胸毛被金色映照着。

鄉間早上的空氣好得很。每早在那樣空氣裏深呼吸，像是滲進了肺的盡頭。

有一隻黃色的蜜蜂不絕的把頭向上擂。

他拚命的將翅膀擺動，簡直像是無數的薄點子成羣的在飛。他那苗條的腰枝，像就要撕裂似的，並且眼兒像是花了般的，盲目的把頭向玻璃上碰，祇想飛往那上邊的青空裏，焦急的。但那冰冷的玻璃，連面色都不變一點的，靜靜地透映着蒼空，站立在蜂兒面前。

蜂兒並不知有玻璃的存在，只知道有青空的存在，而努力的對着他飛去……呵！蜂兒是被騙了，不，是自欺呢。

無知的努力——不論飛到幾時也不會成功呵，可憐的怒着的蜂兒喲！

嗡！嗡！的翅兒的顫聲在響，抬頭來看，在屋緣上的玻璃裏邊，

藝林啓事

每禮拜四「藝林」地位，刊行「酸果」。希注意！

小三

石心

母親才從鄉下回來，臉已不像從前在家時的那般瘦弱，頰被太陽曬得閃着紅色健康的光，頭髮上沾滿了灰；她由新莊坐長途汽車，經過八十里旱道，來到這裏，雖然算不得是什麼很遠的路程，但她老人家却也夠累的了。

「媽，小三還哭不？」

八歲的小弟弟，他永忘不了他腦子裏關於小三淡薄的影子，他常常向母親提起，問的次數多了，母親總說：

「早就死了，還問？」

於是他啦着嘴失望的走開去。

三年前的一個冬天，那時弟弟剛祇五歲，我們還住在鄉下；原本家境不甚好，但因母親常鬧病，不得不僱一個娘姨招扶招扶；娘姨夫家姓姚，弟弟因她臉黑，老愛叫她姚黑。

姚黑晚上沒有事，擰亮洋燈，補着我們穿壞的破襪子，講着動人的鬼怪故事；弟弟有時怕了，便一頭攢到她的懷裏，她也放下活計，緊緊摟着弟弟，極其溫柔的安慰：

「不怕，少爺，嚇唬着玩的，不怕不怕！」

在無形中，弟弟眞拿她當了第二個母親。

母親有時說：「叫姚黑走吧！」

弟弟馬上哭喪着臉喊：「不，媽別讓她走。」

母親笑了。

一天下午，姚黑領進一個七八歲左右的女孩子，她拖着沒有脚後跟的鞋，同滿了泥的衣褲，張着疑懼的眼，望着房子各處，姚黑恐嚇的說：一看什麼！小三！快給太太請安！」

小三可憐的朝母親叩了兩個頭。

姚媽說她是她的童養媳，白白長那麼大，什麼事不懂，成天就知道皮，一點不曉眼色。她又求母親留那孩子住下，說是幫她提提水倒倒茶，母親看小三倒傻頭傻腦，就允許下來。

日子很快地過去。

不知是什麼道理，姚黑老無緣無故的責打小三，母親常勸她：「小孩子知道什麼，何必總是打。」

（未完）

附設神州大藥房「李村路」

神州醫院診病簡章

一、統治內外 耳 目 口 鼻 咽喉 皮膚花柳 婦人 小兒等

一、診病時間 每日上午八時至下午六時星期照常

一、門診費免收 市內出診費二元 夜間加倍

一、注射濟血藥針有二元及四元五角兩種

善治淋濁 本院精醫白濁，性質纏善，醫法精良無論新老白濁，均可限期治愈，新淋注射三針，老淋注射四五針，信用担保，不効還洋，每針有三四元兩種，更爲便利患淋諸君起見，每晚六時至八時照常診病，星期日照常。

醫師張松巖　藥師張國良　產婦科女醫士丁孝娥　電話三一九六號

青島總經理 李村路神州大藥房

濟南總經理 緯五路神州大藥房

天寶銀樓

本店開設青島歷數十年 發售古佮上字十足赤金 足色紋銀

精製金銀首飾 中西器皿 採辦 翡翠 珍珠 鑽石 鑲法新穎

取工從廉 凡蒙 賜顧請認明三星商標 庶不致誤

今日十足赤金

售出每兩一百二十元

收進每兩一百十二元

膠州路

電話二二四四四

儲蓄 上海銀行

國內首創儲蓄存款之

積少成多 致富捷徑

各種儲蓄 辦法完善 備有詳章 函索即寄

總行上海寧波路

青島分行 地址：中山路 三九〇一 電話 五六二一 五六二二

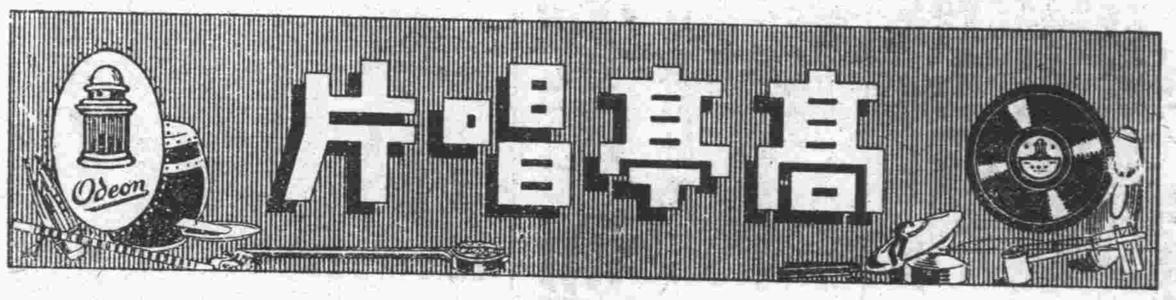

是消遣的恩物　是學戲的良師

王少樓	捉放宿店
王又宸	連營寨
馬連良	三娘教子
高慶奎	逍遙津
余叔岩	空城計
梅蘭芳	鳳還巢
荀慧生	玉堂春
徐碧雲	女起解
劉豔琴	小上坟
潘雪豔	打花鼓

黎錦暉先生領導　**新出歌舞唱片**　明月音樂會伴奏

王人美：恭賀新禧　燕帶春來　春宵曲　鸞鳳和鳴　安眠　不自由的花　淡白梅花　風雨琴歌　愛向何處尋

薛玲仙：愛情如玫瑰

黎莉莉：得勝凱歌歸　夜戰場

白虹：山中美人　逍遙調　夜半的私語　開始的一吻　搖搖寶寶　你要那一個抱　喜相逢　賣花女　青春之樂　從軍別愛　去年的我

大鼓　梆子　磞磞　時調

不惜工本搜羅殆盡

本埠鐘錶行各大百貨商店均有出售

國華電刻社廣告

本社專製電刻禮品，凡銀盾，獎盃，銀屏，花屏等，式樣新穎，裝璜美麗，電刻字畫，以着色，爲最高尙之禮品，諸君親友，遇有結婚，于歸，壽辰，弄璋，喬遷，及一切喜慶等事，用作禮品，富麗堂皇，無與倫比，他如學校畢業，開會，亦可作爲獎品，至於贈醫士，律師，以作紀念，尤爲相宜，大小尺寸幷價目列後：

雞心盾（着色扎彩均加一）

號	尺寸	價目
頂號	十八寸	每只四十元
特號	十七寸	每只三十二元
大號	十四寸半	每只二十六元
一號	十二寸	每只十六元五角
二號	十寸	每只十二元五角
三號	七寸半	每只十元
四號	六寸半	每只八元
五號	五寸半	每只五元五角
六號	四寸半	每只三元五角

方盾（着色加一）

號	尺寸	價目
一號	十二寸	每只三十元
二號	十一寸	每只二十八元
三號	十寸	每只二十五元
四號	九寸	每只二十二元
五號	八寸	每只十八元
六號	七寸	每只十四元
七號	六寸	每只十元
八號	五寸	每只八元

屏幅聯對

號	尺寸	價目
一號	十四寸　四十八寸	每幅四十八元
二號	十四寸　四十寸	每幅四十元
三號	十四寸　三十二寸	每幅三十二元
四號	十寸　二十四寸	每幅二十四元
五號	八寸　二十寸	每幅十六元
六號	八寸　十四寸	每幅十元
七號	六寸　十二寸	每幅八元
八號	四寸　八寸	每幅六元

再小或來樣可面定聯每對照堂幅例

惠顧諸君請駕臨敝社面定，竭誠歡迎，或電話相召，敝社當立即派人至尊處接洽之

即墨路聚福樓對面人和油坊內

國華電刻社

電話二〇一九號

業文印鑄局

精造各種鉛字

印刷材料器具

地址：平原路

電話：五二三一

青島市新聞記者公會招標建築會址廣告

本會現擬招商投標承辦建築會址一所茲將投標簡章例後

一、本工程坐落青島觀象一路火神廟迤北即濟寧路四號之三公地

二、本工程範圍爲平頂二層樓房附帶地樓一部三層樓頂室二間又廚房下房一部傳達室一部院牆全部大門二處院內鋪設工程及上下水道電燈等之一切工程並開鑿地平均在內

三、本工程取投標方式除星期外日以青島市登記之富有經驗資本雄實之營造廠爲合格

四、各營造廠欲投標者須於每日上午十時至十一時到會報名登記經本會認爲合格後製給證明單投標人再赴瑜記建築華行領取投標簡章施工說明書及建築圖樣估價單等各一份隨時繳納圖說費洋四元（此項費用無論得標與否概不發還）領回詳細計算照單塡註單價總價及附屬工程價格均須列明投送他日或有增減應根據估價單推算承包人不得藉口索取

五、本工程取標以價適中不超過本會預算者爲合格並不限於最低價者開標後經工程專家審查合格方能得標

六、本工程開標日期定於六月五日下午二時在商會大禮堂當衆開標各投標人須於是日開標前將估價表用信封加火漆封固攜帶來會並須繳納押標金洋一百元及將圖說等一幷送回方爲有效否則本會即認該商自行放棄權利取消其投標

七、上項押標金不得標者即行發還得標者移作工程押款俟工程完竣驗妥後承包人無息領回

八、得標人須於三日內請妥殷實鋪保（以本會承認者爲限）定立合同對於施工說明書及圖樣簡章等承包人應切實遵守並須聽監工技師一切監督指導施工但得標人三日內不與本會訂立合同時即係有意規避本會得沒收其工程押款有另行招標之權

九、本工程期限以三個月爲期過期一日罰洋十元

十、承包人於開工後須派富有經驗之工頭常川在場隨時設施一切之工程須遵監工技師之指導如有違拗或偸工減料無論已否做妥一經技師查出有令改換停工之權損失由承包人負之

十一、本工程使用各料須經技師驗妥後方可應用／完工時經查驗妥叶經工務局驗准使用方能將押款無息領回一切賬目算淸以資結束

十二、本簡章如有未盡之事本會得與技師臨時規定

東陽醫院改組遼東醫院遷移新址廣告

本院向在平度路二十二號營業近因該處房屋翻造且本院診務日繁原址亦不敷應用現特擇定保定路十三號爲新院址（即大亨棧址）並改名爲遼東醫院已於本月十日正式開診仍由李東陽醫師主持診務本醫師在青埠懸壺已逾十年內外各科皆極精諳對於治療花柳疾患尤爲擅長現備有各種最新注射藥針無論新久淋病梅毒魚口橫痃下疳等症皆可無痛治療限期保愈藥費及手術等費一概減收半價門診不限時刻出診隨請隨到掛號費及診費一概免收

內政部衛生署註册醫師　李東陽啓

新到新書

英語一月通

周敬瑜編譯　定價八角

世界書局印行

京平醫院

敝院業經[illegible]病房[illegible]對於慢性病尤有奇效[illegible]有經驗醫師分科治療及各種電療光太陽燈以及之頑固症[illegible]

科目：醫師 賀書年　醫師 江心從　女醫師 王傳德　院長 王世均

特請富有經驗產科醫士孫明玉女士專任接生

時間：每日上午八時至十二時下午二時至六時　星期及例假概不停診　出診隨請隨到

內科　產婦人科　外科　小兒科　皮膚花柳及性病科　眼科　耳鼻咽喉

收費：門診一元復診免收出診五元路遠另議夜間酌加　住院每日二元至六元藥膳費在內

院址：臨淸路九號　第三公園左側　電話五二六六號

小兒慢驚風丸

慢驚風又名慢脾風

小兒慢驚風總論

夫驚風有急慢兩症急驚風屬實熱宜用淸涼慢驚風屬虛寒宜用溫補二症之別治法若冰炭之反市上所售丸丹如牛黃抱龍丸保赤散等俱是一藥兼治兩症未免謬妄太甚貽禍無窮小兒被其害者不可勝數蓋以上諸藥皆本小兒純陽之體多患熱病故以大寒之劑配成急驚風一服之或見小效若大病之後虛弱之極轉爲慢驚脾者投以前藥無異雪上加霜未有不斃命者

慢驚風之原因

慢驚之症緣小兒吐瀉得之爲最多或久瘧久痢或痘後疹後或因風寒飲食停積過用攻伐之藥以致脾胃大傷或稟賦本虛誤服涼藥或因急驚而用藥攻降太甚凡一切大病之後皆可致之

慢驚之現象

昏睡沉迷不省人事顖門下陷忽起忽坑哭而無淚鼻中無涕聲音直鼻孔搧動咽喉痰聲手足冰冷搐不知渴欲飲水睡臥不寧眼皮不合祇見白睛目珠發直左右邪視手足動搖尋衣摸空四肢抽搐反張角弓喘急氣促面色白靑汗出如油遇身似蒸以上諸象不必全現但見一二象即係慢驚風無疑

黃縣尙古堂發行

經售處：琴島兒科醫院北平路　膠東藥房博山路　永壽藥店博山路　通順堂博山路　明生藥房北平路　天德號天津路　恆豐祥天津路　天寶通鄒平路

屈臣氏化痰止咳藥水

本號不惜巨資特選上等藥料製成此藥水之性溫而不燥潤而不寒專治內傷痰火咳喘中傷風咳嗽喉痰氣促氣逆肺癆肺炎及一切肺部胸膈諸病皆能奏效無論男女俱可服用無不立見功效

中山路南頭十號　電話四〇三四號　華振氏藥房啓

浦坎特

歐洲洗染廠　V PUCANDL

本廠原設膠州路茲因廠址不敷應用特遷移廣西路二十號新式洋房幷購備新式洗染機洗染中西衣服秀潔精美歡迎惠顧

賽馬通告　第八號

（一）青島救濟院第一天慈善賽定於六月二日禮拜六舉行

（二）本會第五期常賽定於六月三日禮拜日舉行　每次大賽十二次由午後一時開始

搖彩通票自第一號起至三百號止可來會預先定購每號售銀十二元

特別啓事

（甲）1.馬場普通門票每天每張三角。2.特別看台票每天每張五角。3.會員席特別票每天每張一元

（乙）每逢星期日第九次之搖彩票自三百零一號起按期寄託市內中山路景昌號及青元商行代銷每張一元門票在內（法意該次之彩銀特多）

（丙）二元搖彩票定的六月二十四日星期日開彩門票在內

（暫定每月最後之一星期日第九次之搖彩票改售二元計一月一次）

（丁）黃色雞心形特別來賓劵從六月一日取銷

會址：市內中山路曲阜路轉角　電話三[illegible]

青島萬國體育會謹啓

患花柳病者注意

醫士董書田

啓者醫生對於花柳一科研究素有心得醫治手術比衆不同無論淋濁橫玄魚口梅毒下疳一切腫爛危險大症均可醫治定期保愈並以穩安全奧妙之方法於最短時期調治斷根永保不發茲爲救濟同胞起見復由德國購到銀製老六〇六減毒藥針其色甚紫對於花中各種新老梅毒各種無不立見奇效且用之最爲舒適毫無大寒大熱現象凡染一切梅毒曾注射六〇六九一四數針不效請速到本社就醫本醫生驗血之後一經着手立奏功效藥費從廉恐未週知特此敬啓

地址黃島路五十三號　花柳醫社董書田啓

成文堂筆記書局

總局天津路電話四零六八

分局高密路首路電話四七二五

經理出版發售

商務印書館　世界書局　神州國光社　現代書局　亞細亞書局　各種教科　詩集文集　古今書籍　儀器文具　體育用品　中西簿賬　各種圖掛　美術卡片

北平新華書局　光華書局　南京書局　辭典　英文　小說雜誌　湖筆徽墨　銅琴洋號　風來簫笛　自校水筆　學表冊　美術畫片

特獎誌喜

民國廿三年五月十五號開標結果報告

第一特獎　第八九四八〇號　天津漢口儲戶合得洋五萬元

第二特獎　第一二一九二九號　青島儲戶得洋一萬五千六百五十九元

查第一二一九二九號青島分會儲戶四戶均係於一九三三年九月份入會付至本年五月份計各交九個月儲款洋二十七元而本月開標各得中第二特獎洋三千九百十四元七角五分可謂幸運矣有志儲蓄者請勿再遲疑急速入會爲幸

青島分會得中頭獎號碼列下（末獎八字）

第一五二號　第一〇六〇二號　第二六八一七號　第三九一二四號　第一〇四二七七號　第一〇五七七三號　第一一三二五七號　第一一六九七四號　第一二〇〇七〇號　第一二六一四一號

以上每號得獎洋二千元

報上所載號碼如有錯誤當以本會正式號單爲憑欲閱詳細號單時祈來本會查閱爲荷

詳章函索即寄　山東路分會　館陶路二號

青島萬國儲蓄會啓

膠濟鐵路局招標增築大港調車處土方工事廣告

本路現擬增築大港調車處土方，如欲承辦此項工事者，自登報之日起，至本局工程課繳納圖說費二十元，領取圖樣，工事說明書，投標章程，標單格式，照章投標。無論得標與否，所繳圖說費概不發還。此項標函，定於民國二十三年六月十九日下午三時以前，向工程課投遞，過時不收，即於是日下午三時在工務處當衆開標，特此廣告。

青島市政府購辦委員會通告第二〇六號

案查本會現擬招商標辦水靈山島建設救濟辦公處建築公室各商有願承投標者，可自本年五月二十五日起，每日於上午九時至十二時下午二時逕來本會，領取標單及圖樣說明書等件，詳爲閱覽，即將該項價格切實估計，塡註封固，以便投標。此項標函，統限於六月十五日下午二時投遞，屆時當衆開標，逾期標函，一概作無效。特此通告。

中華民國二十三年五月二十四日